



Istituto nazionale per la valutazione  
del sistema educativo  
di istruzione e formazione



## Tutorial per la lettura dei risultati INVALSI

-----  
Scuola Primaria: classi Quinte

L'INVALSI, nell'intento di fornire informazioni affidabili e utili a orientare le scelte didattiche, restituisce alle scuole, in forma riservata, i dati delle rilevazioni sugli apprendimenti, mettendo a confronto i risultati delle singole classi e della scuola con le medie a livello nazionale, di macro-area e regione, e con quelli di classi e scuole frequentate da studenti comparabili dal punto di vista socio-economico e della preparazione in ingresso.

Questo tutorial è stato realizzato per offrire a Dirigenti Scolastici, Docenti e Presidenti del Consiglio d'Istituto un supporto chiaro e di facile utilizzo per analizzare e riflettere sui risultati conseguiti dagli studenti e restituiti alle scuole al fine di supportare i processi di autovalutazione. Infatti, una corretta lettura dei dati fornisce informazioni fondamentali per il miglioramento e il potenziamento dell'offerta formativa, dei processi organizzativi e delle pratiche didattiche.

Molti dati sono restituiti, opportunamente aggregati, sotto forma sia di tavole che di grafici. Le due rappresentazioni si completano e concorrono a descrivere i risultati conseguiti dalla scuola e dalle singole classi. Se, infatti, le tavole offrono una rappresentazione sistematica dei dati e facilitano la lettura della singola informazione, i grafici hanno il pregio di rappresentare in modo sintetico i dati e di metterli a confronto con più facilità, consentendo così una percezione globale e immediata degli esiti conseguiti dalla scuola e dalle singole classi.

I dati elaborati da INVALSI non vanno visti in un'ottica punitiva o elogiativa, ma finalizzata a una somministrazione e a un'analisi sempre più regolare delle prove all'interno degli istituti, in modo che le informazioni che ne derivano siano sempre più significative per la scuola e per la programmazione delle attività didattiche.

Per approfondire (ogni titolo apre un link):

- [Il segreto \(statistico\) sui risultati delle Prove INVALSI](#)
- [INVALSI diventa open data](#)
- [Le Prove INVALSI secondo l'INVALSI](#)
- [Cos'è l'Area Prove](#)
- [Perché le Prove INVALSI](#)
- [Cosa misurano le Prove](#)
- [Si fa presto a dire quiz! \(Biografia di un quesito di Matematica\)](#)

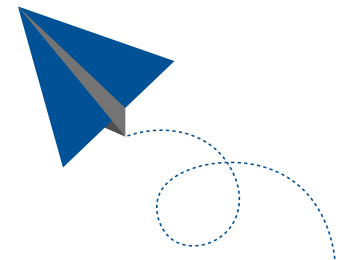

### PROFILI DI ACCESSO – L'ACCESSO AI DATI È APERTO A ...

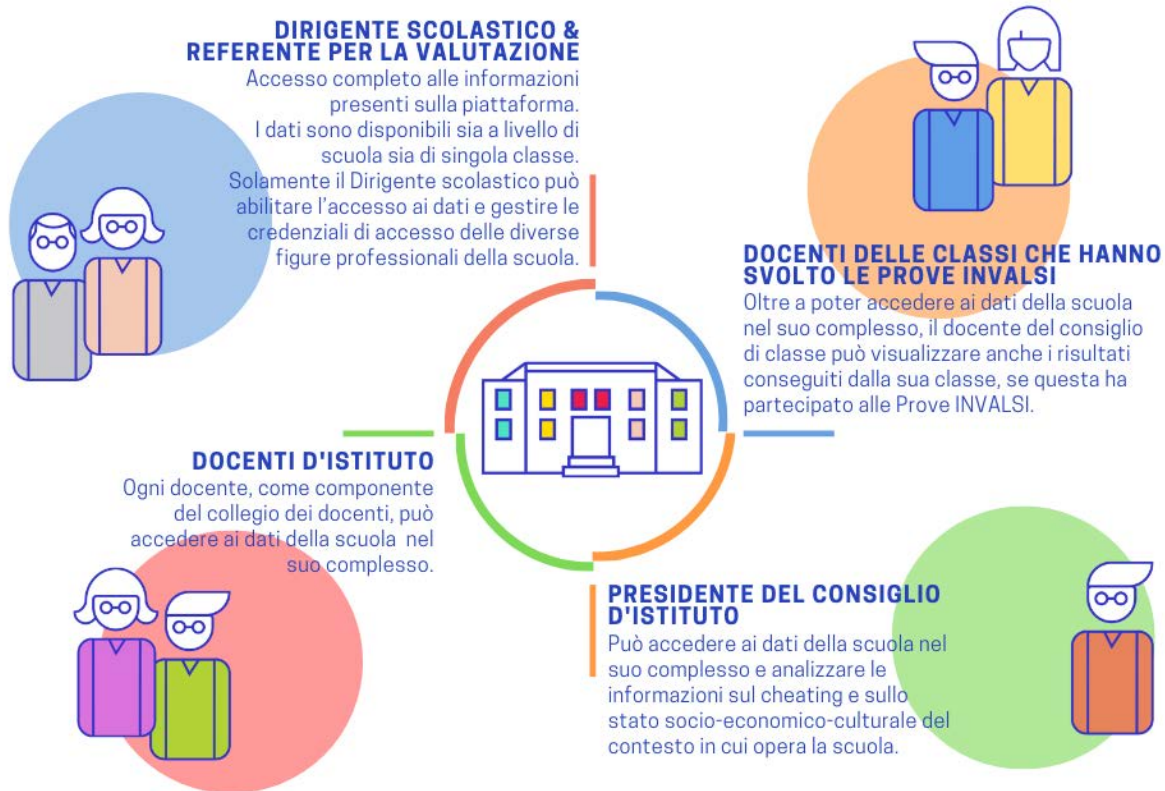

Per ogni istituzione scolastica, l'accesso ai dati è aperto al Dirigente Scolastico, al Referente per la Valutazione, al Presidente del Consiglio d'Istituto e a tutti i Docenti.

- Il Dirigente Scolastico e il Referente per la Valutazione possono accedere a tutti i dati;
- Il Docente membro di un Consiglio di Classe i cui studenti hanno svolto per quell'anno le prove INVALSI può accedere ai dati della scuola nel suo complesso così come visualizzare le informazioni specifiche per la classe in cui insegna;
- Il Docente membro del Collegio dei Docenti (ma non di un Consiglio di Classe i cui studenti hanno svolto per quell'anno le prove INVALSI) può accedere ai dati della scuola nel suo complesso (senza visualizzare informazioni specifiche per ogni singola classe);
- Il Presidente del Consiglio d'Istituto ha accesso ai dati della scuola nel suo complesso (senza visualizzare informazioni specifiche per ogni singola classe).

## PROFILI DI ACCESSO – L'ACCESSO AI DATI È APERTO A ...

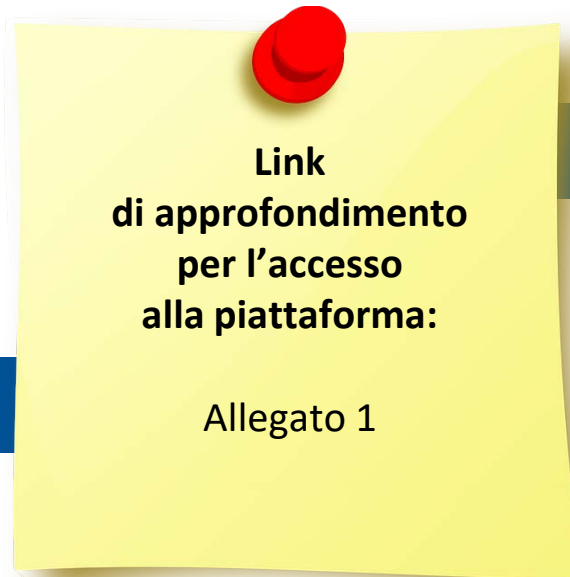

**Gestione password e accessi  
alle Restituzioni Dati**



**ATTENZIONE** - Il Dirigente Scolastico e il Referente per la Valutazione accedono ai dati attraverso l'inserimento del proprio codice fiscale e della password assegnata da INVALSI in passato. Il Dirigente Scolastico abilita i diversi profili (Docenti di Classe, Docenti d'Istituto, Presidente del Consiglio d'Istituto) e fornisce le credenziali per l'accesso ai dati tramite il pulsante «Gestione password e accessi alla Restituzione Dati» dopo aver acceduto all'area di restituzione dati.



### COSA DICONO I DATI INVALSI?

*Scuola*



Qual è l'andamento **complessivo** dei livelli di apprendimento degli studenti della **mia scuola** e delle **single classi** rispetto alla **media dell'Italia**, della **macro-area** geografica e della **regione** a cui la mia scuola appartiene?



*Classe*



*Singolo studente*



Quali sono i risultati delle prove di **Italiano, Matematica e Inglese** della **mia classe** e di ogni **suo singolo studente**?

I dati restituiti da INVALSI riguardano fondamentalmente tre aspetti:

- l'andamento complessivo dei livelli di apprendimento degli studenti della scuola rispetto alla media dell'Italia, della macro-area geografica e della regione di appartenenza;
- l'andamento delle singole classi nelle prove di Italiano, di Matematica e, se prevista, di Inglese (Lettura e Ascolto) nel loro complesso;
- l'andamento della singola classe e dei singoli studenti in ogni prova.

**ATTENZIONE** – I dati restituiti riguardano unicamente gli studenti che svolgono la prova standard (eventualmente anche con strumenti compensativi) e le cui risposte sono state riportate nel modulo web in sede di tabulazione.

### COSA DICONO I DATI INVALSI?

*Andamento nel tempo:*  
Qual è l'andamento **complessivo** dei livelli di apprendimento degli studenti della **mia scuola** nel corso degli anni?

*Punteggi a distanza:*  
Quali risultati nel **complesso** hanno ottenuto gli **ex** studenti della **mia classe quinta della scuola primaria** nella prova effettuata nella **classe terza della scuola secondaria di primo grado**?



*Le prove in dettaglio:*  
Come sono andati i miei studenti nelle diverse **sezioni della prova**? Hanno fatto più fatica in «Numeri» oppure in «Spazio e figure»?

#### Per approfondire:

Cosa dicono i risultati all'insegnante

È inoltre possibile accedere a ulteriori dati che consentono di avere una visione più ampia della variazione nel tempo dei risultati conseguiti dalla scuola. La lettura e l'interpretazione delle tavole e dei grafici possono essere quindi sia un utile strumento di diagnosi per arricchire l'offerta formativa all'interno della scuola, sia un mezzo per individuare aree di eccellenza e di criticità al fine di potenziare e migliorare l'azione didattica.

### PROVE CARTACEE E PROVE AL COMPUTER

		ITALIANO	MATEMATICA	INGLESE
 <b>PROVE CARTACEE</b>	<b>GRADO 2</b> Secondo anno scuola primaria	✓	✓	
	<b>GRADO 5</b> Ultimo anno scuola primaria	✓	✓	✓
	<b>GRADO 8</b> Ultimo anno scuola secondaria di primo grado	✓	✓	✓
 <b>PROVE COMPUTER</b>	<b>GRADO 10</b> Secondo anno scuola secondaria di secondo grado	✓	✓	
	<b>GRADO 13</b> Ultimo anno scuola secondaria di secondo grado	✓	✓	✓

#### Per approfondire:

Le prove carta e matita per la rilevazione nazionale degli apprendimenti INVALSI: aspetti metodologici

Come nascono le Prove

Indicazioni nazionali e Linee-Guida, Riferimenti normativi

I quesiti INVALSI 2021/2022 della Primaria

Fino all'a.s. 2016/17, le prove INVALSI sono state somministrate in forma cartacea per tutte le classi coinvolte. A partire dall'a.s. 2017/18, il Decreto Legislativo n. 62 del 13 aprile 2017 ha previsto due differenti modalità: formato cartaceo alla scuola primaria e a computer (prove CBT, ovvero Computer Based Test) nella scuola secondaria di primo e secondo grado.

Il diverso formato, cartaceo e digitale, attraverso cui le prove sono state somministrate agli studenti, ha comportato anche una differenza non solo nelle modalità di costruzione delle prove ma anche di restituzione dei dati. Pertanto, a seconda del tipo di prova somministrata, alcuni dati vengono resi disponibili per tutte le classi coinvolte, mentre altri solo per alcune classi.



### LE TAVOLE E I GRAFICI



Classi/Istituto	Media del punteggio percentuale al netto del cheating <sup>1a</sup>	Percentuale di partecipazione alla prova di Italiano <sup>1b</sup>	Esiti degli studenti al netto del cheating nella stessa scala del rapporto nazionale <sup>1d</sup>
712049990201	63,1	81,3	197,5
712049990202	78,5	84,2	238,3
712049990203	79,9	100,0	240,7
RMIC000000	72,4	90,0	220,4

### DATI ANAGRAFICI

Dati anagrafici

Dati anagrafici			
Classi	Sezione	Plesso	Indirizzo di studio
712049990501	A	RMEE000002	SCUOLA PRIMARIA
712049990502	B	RMEE000002	SCUOLA PRIMARIA

La tabella con i dati anagrafici permette di associare ogni codice classe assegnato da INVALSI con la relativa sezione e il plesso di appartenenza (attraverso il codice meccanografico dello specifico plesso).

Ad esempio, nella tavola a video, la classe 7120499990501 non è altro che la sezione A il cui plesso ha il meccanografico RMEE000002.

**ATTENZIONE** - In questo tutorial sono stati utilizzati codici fittizi e di conseguenza tavole e grafici sono stati realizzati con dati esemplificativi di esiti conseguiti da studenti di una scuola "virtuale".

### PUNTEGGI GENERALI

Tavola 1A Italiano

Classi/Istituto	Istituto nel suo complesso										
	Media del punteggio percentuale al netto del <i>cheating</i> <sup>1a</sup>	Percentuale di partecipazione alla prova di Italiano <sup>1b</sup>	Esiti degli studenti al netto del <i>cheating</i> nella stessa scala del rapporto nazionale <sup>1d</sup>	Differenza nei risultati (punteggio percentuale) rispetto a classi/scuole con <i>background</i> familiare simile <sup>2</sup>	<i>Background</i> familiare mediano degli studenti <sup>3 4</sup>	Percentuale copertura <i>background</i> <sup>1c</sup>	Punteggio Lazio (56,3) <sup>5</sup>	Punteggio Centro (56,2) <sup>5</sup>	Punteggio Italia (55,1) <sup>5</sup>	Punteggio percentuale osservato <sup>6</sup>	<i>Cheating</i> in percentuale <sup>7</sup>
712049990501	67,7	90,0	225,8	17,0	basso	100,0	↑	↑	↑	67,7	0,0
712049990502	61,6	81,0	200,8	7,1	basso	95,2	↔	↔	↑	62,4	1,3
RMIC000000	61,6	84,4	212,8	13,1	basso	95,9	↑	↑	↑	62,4	1,3

Media del punteggio percentuale al netto del *cheating*

$$= \frac{\text{Punteggio percentuale osservato} \times (100 - \text{cheating in percentuale})}{100}$$

CLASSE  
712049990502

Media del punteggio percentuale al netto del *cheating*

$$= \frac{62,4 \times (100 - 1,3)}{100} = 61,6$$



Le prime due tavole restituiscono, con le stesse modalità, i risultati generali conseguiti dagli alunni nella prova di Italiano e nella prova di Matematica per ogni singola classe e per la scuola nel suo complesso.

Nell'intento di fornire dati il più possibile reali, la media del punteggio (seconda colonna, in verde), ovvero la percentuale di risposte corrette, è riportata al netto del *cheating*, il cui valore è indicato nell'ultima colonna (in rosso) della tavola. La media del punteggio percentuale al netto del *cheating* è stata ottenuta calcolando il prodotto fra il punteggio percentuale osservato (penultima colonna, in azzurro) e la differenza fra 100 e il valore del *cheating* in percentuale, il tutto diviso per 100.

Nell'esempio a video la formula è applicata alla classe 712049990502.

### PUNTEGGI GENERALI

Tavola 1A Italiano

Istituto nel suo complesso											
Classi/Istituto	Media del punteggio percentuale al netto del <i>cheating</i> <sup>1a</sup>	Percentuale di partecipazione alla prova di Italiano <sup>1b</sup>	Esiti degli studenti al netto del <i>cheating</i> nella stessa scala del rapporto nazionale <sup>1d</sup>	Differenza nei risultati (punteggio percentuale) rispetto a classi/scuole con <i>background</i> familiare simile <sup>2</sup>	<i>Background</i> familiare mediano degli studenti <sup>3 4</sup>	Percentuale copertura <i>background</i> <sup>1c</sup>	Punteggio Lazio (56,3) <sup>5</sup>	Punteggio Centro (56,2) <sup>5</sup>	Punteggio Italia (55,1) <sup>5</sup>	Punteggio percentuale osservato <sup>6</sup>	<i>Cheating</i> in percentuale <sup>7</sup>
712049990501	67,7	90,0	225,8	17,0	basso	100,0	↑	↑	↑	67,7	0,0
712049990502	61,6	84,0	200,0	7,4	basso	95,0	↔	↔	↔	62,4	1,3
RMIC000000	61,6	84,4	212,8	13,1	basso	95,9	↑	↑	↑	62,4	1,3

Può accadere che i punteggi alle prove restituiti da INVALSI non coincidano con quelli calcolati autonomamente dalla scuola. In questo caso, nel considerare i punteggi pubblicati, è necessario tenere conto che:

- il punteggio per le classi II e V primaria è corretto in base al *cheating*;
- nel calcolo del punteggio gli item non hanno tutti lo stesso peso (alcune batterie di item si considerano aggregate);
- per conoscere le aggregazioni di batterie di item è necessario scaricare i microdati e prendere visione del foglio denominato "tracciato";
- a parte i casi di *cheating* sovrastimato (da comunicare ufficialmente da parte del Dirigente scolastico) non sono previste modifiche ai dati pubblicati.

## IL CHEATING

***Teacher cheating***



***Student cheating***



***Immissione dati nella maschera***



**Per approfondire:**

Rapporto INVALSI  
2017 (pp. 7-9)

Il *cheating* (letteralmente: barare, imbrogliare) è un fenomeno rilevato attraverso un controllo di tipo statistico sui dati e si riferisce a quei comportamenti “impropri” tenuti nel corso della somministrazione cartacea delle prove INVALSI. È stato infatti osservato come in alcuni casi, e secondo modi e forme differenti, gli studenti forniscano risposte corrette non in virtù delle loro conoscenze, ma perché copiate da altri studenti o da libri e altre fonti (*student cheating*) o, persino, suggerite più o meno esplicitamente dai docenti (*teacher cheating*) o ancora, infine, in fase di immissione dati nella maschera predisposta dall'INVALSI per la raccolta dei risultati delle prove.

L'effetto del *cheating* è misurato mediante un indicatore percentuale che esprime quale parte del punteggio osservato è mediamente da attribuire alle predette anomalie.

### PUNTEGGI GENERALI

Tavola 1A Italiano

Classi/Istituto	Istituto nel suo complesso							
	Media del punteggio percentuale al netto del <i>cheating</i> <sup>1a</sup>	Percentuale di partecipazione alla prova di Italiano <sup>1b</sup>	Esiti degli studenti al netto del <i>cheating</i> nella stessa scala del rapporto nazionale <sup>1d</sup>	Punteggio Lazio (67,1) <sup>5</sup>	Punteggio Centro (65,4) <sup>5</sup>	Punteggio Italia (63,0) <sup>5</sup>	Punteggio percentuale osservato <sup>6</sup>	<i>Cheating</i> in percentuale <sup>7</sup>
712049990201	63,1	81,3	197,5	↓	↓	↔	63,1	0,0
712049990202	78,5	84,2	238,3	↑	↑	↑	80,8	2,9
712049990203	79,9	100,0	240,7	↑	↑	↑	81,8	2,2
RMIC000000	71,4	90,0	220,1	↑	↑	↑	73,3	1,3

Gli studenti della classe hanno risposto, in media, al 78,5% degli item

Gli studenti della classe ottengono, in media, 238,3 punti sulla scala di abilità

I risultati delle prove, al netto del *cheating*, sono riportati non solo in termini di percentuale di risposte corrette, ma anche su una scala di abilità (punteggio di Rasch, colonna evidenziata in azzurro). La semplice percentuale di risposte corrette per ciascuna classe non tiene conto del livello di difficoltà di ciascuna domanda a cui gli studenti di quella classe hanno risposto; la modalità in cui viene calcolato il punteggio di Rasch, invece, permette di avere una misura del livello di abilità degli studenti di una determinata classe, poiché il punteggio riportato tiene conto anche del livello di difficoltà delle singole domande (ogni quesito ha uno specifico livello di difficoltà e, pertanto, ha un valore di punteggio differente).

### PUNTEGGI GENERALI

Tavola 1A Italiano

Classi/Istituto	Istituto nel suo complesso										
	Media del punteggio percentuale al netto del <i>cheating</i> <sup>1a</sup>	Percentuale di partecipazione alla prova di Italiano <sup>1b</sup>	Esiti degli studenti al netto del <i>cheating</i> nella stessa scala del rapporto nazionale <sup>1d</sup>	Differenza nei risultati (punteggio percentuale) rispetto a classi/scuole con <i>background</i> familiare simile <sup>2</sup>	<i>Background</i> familiare mediano degli studenti <sup>3 4</sup>	Percentuale copertura <i>background</i> <sup>1c</sup>	Punteggio Lazio (56,3) <sup>5</sup>	Punteggio Centro (56,2) <sup>5</sup>	Punteggio Italia (55,1) <sup>5</sup>	Punteggio percentuale osservato <sup>6</sup>	<i>Cheating</i> in percentuale <sup>7</sup>
712049990501	67,7	90,0	225,8	17,0	basso	100,0	↑	↑	↑	67,7	0,0
712049990502	56,3	81,0	200,0	7,1	basso	95,2	↔	↔	↑	56,3	0,0
RMIC000000	61,6	81,4	212,8	13,1	basso	95,9	↑	↑	↑	62,4	1,3

Percentuale di partecipazione alla prova

$$= \frac{\text{Numero studenti che hanno partecipato alla prova standard}}{\text{Numero studenti che avrebbero dovuto sostenere la prova standard}}$$

CLASSE  
712049990502

Percentuale di partecipazione alla prova

$$= \frac{17}{21} = 81,0$$

Nella terza colonna appare la percentuale di studenti che hanno partecipato alla prova rispetto a coloro che avrebbero dovuto sostenerla, in base alle informazioni fornite dalla segreteria al momento dell'iscrizione.

**ATTENZIONE** - Non si restituisce il punteggio a livello di classe quando la partecipazione alla prova è inferiore al 50%; non si restituisce il punteggio a livello di istituto quando i dati validi si riferiscono a meno del 50% del numero totale di alunni della scuola.

### PUNTEGGI GENERALI

Tavola 1C Inglese Reading

Istituto nel suo complesso													
Classi/Istituto	Media del punteggio percentuale al netto del <i>cheating</i> <sup>1a</sup>	Percentuale di partecipazione alla prova di Inglese Reading <sup>1b</sup>	Esiti degli studenti al netto del <i>cheating</i> nella stessa scala del rapporto nazionale <sup>1d</sup>	Differenza nei risultati (punteggio percentuale) rispetto a classi/scuole con <i>background</i> familiare simile <sup>2</sup>	<i>Background</i> familiare mediano degli studenti <sup>3 4</sup>	Percentuale copertura <i>background</i> <sup>1c</sup>	Punteggio Lazio (79,1) <sup>5</sup>	Punteggio Centro (78,3) <sup>5</sup>	Punteggio Italia (76,7) <sup>5</sup>	Punteggio percentuale osservato <sup>6</sup>	<i>Cheating</i> in percentuale <sup>7</sup>	Pre-A1 <sup>1e</sup> (Italia: 6,1%)	A1 <sup>1e</sup> (Italia: 93,9%)
712049990501	79,6	100,0	211,5	12,3	basso	100,0	↔	↑	↑	80,8	1,5	5,0	95,0
712049990502	77,5	95,2	206,4	10,4	basso	95,2	↔	↔	↑	78,5	1,2	5,0	95,0
RMIC000000	77,5	91,0	207,5	12,7	basso	95,9	↔	↔	↑	78,6	1,3	5,4	94,6

**Per approfondire:**

[Rapporto INVALSI 2018 \(pp. 70-71\)](#)

[Common European Framework of Reference for Languages](#)

[CEFR Companion Volume With New Descriptors](#)

Alla scuola primaria, solo per le classi V, vengono restituite anche le tavole relative alle prove di Inglese *Reading* e Inglese *Listening*. Oltre alle informazioni fornite anche per le tavole di Italiano e Matematica, sono previste due ulteriori colonne che indicano percentualmente la distribuzione degli studenti nei due livelli previsti, ovvero Pre-A1 e A1 (considerato il livello obiettivo al termine della scuola primaria) del QCER (Quadro Comune Europeo di Riferimento per le lingue).

Nell'esempio a video, il 5,0% degli studenti (che hanno svolto la prova standard) della classe 712049990502 ha raggiunto il livello pre-A1 in Inglese *Reading* (il dato nazionale è del 6,1%) e il restante 95,0% degli studenti ha raggiunto il livello obiettivo al termine della scuola primaria, ovvero A1 (il dato nazionale è del 93,9%).



***Titolo di studio  
dei genitori***



**L'INDICE ESCS**

***Professione  
dei genitori***



***Dotazioni e strumenti culturali  
in possesso della famiglia***



**Per approfondire:**

L'indicatore ESCS per  
una valutazione più  
equa

Gli apprendimenti degli studenti non sono solo la risultante delle azioni poste in essere dalla scuola, ma anche da condizioni esterne sulle quali la scuola non può intervenire direttamente, tra cui il *background* familiare di provenienza degli studenti.

Per questa ragione, dalla V primaria, viene calcolato l'indice ESCS (Economic, Social and Cultural Status) che definisce sinteticamente lo status socio-economico-culturale della famiglia dello studente. Tale valore è stimato a partire da informazioni dichiarate dalle segreterie (dati di contesto) e dagli studenti nel questionario, ovvero: titolo di studio e professione dei genitori, dotazioni e strumenti culturali in possesso della famiglia (come il numero di libri e opere d'arte in casa, la possibilità di avere un luogo tranquillo in cui studiare, un computer da utilizzare per lo studio, un collegamento ad internet, manuali, dizionari e *software* didattici, eccetera).

**ATTENZIONE** - Per le classi II primaria questa informazione non è fornita in quanto non è prevista la somministrazione del questionario studente. Per tutte le altre classi coinvolte, il valore relativo al *background* familiare, calcolato soprattutto in base alle informazioni del questionario studente, dipende dalla effettiva compilazione di quest'ultimo e può pertanto risultare mancante.

### PUNTEGGI GENERALI

Tavola 1A Italiano

Classi/Istituto	Media del punteggio percentuale al netto del <i>cheating</i> <sup>1a</sup>	Percentuale di partecipazione alla prova di Italiano <sup>1b</sup>	Esiti degli studenti al netto del <i>cheating</i> nella stessa scala del rapporto nazionale <sup>1d</sup>	Istituto nel suo complesso		Percentuale copertura <i>background</i> <sup>1c</sup>	Punteggio Lazio (56,3) <sup>5</sup>	Punteggio Centro (56,2) <sup>5</sup>	Punteggio Italia (55,1) <sup>5</sup>	Punteggio percentuale osservato <sup>6</sup>	<i>Cheating in percentuale</i> <sup>7</sup>
				Differenza nei risultati (punteggio percentuale) rispetto a classi/scuole con <i>background</i> familiare simile <sup>2</sup>	<i>Background</i> familiare mediano degli studenti <sup>3 4</sup>						
712049990501	67,7	90,0	225,8	-9,0	basso	100,0	↑	↑	↑	67,7	0,0
712049990502	<b>61,6</b>	81,0	200,8	9,2	basso	95,2	↔	↔	↑	62,4	1,3
RMIC000000	61,6	84,4	212,8	13,1	basso	95,9	↑	↑	↑	62,4	1,3

La classe ha ottenuto una percentuale di risposte INFERIORE rispetto alle 200 classi con indice ESCS più simile a quella classe

La classe ha ottenuto una percentuale di risposte SUPERIORE rispetto alle 200 classi con indice ESCS più simile a quella classe

Nella tavola a video è riportata la differenza tra il punteggio percentuale della classe (o della scuola) e il punteggio percentuale medio ottenuto da 200 classi (o 200 scuole) le cui condizioni socio-economico-culturali sono simili: valori negativi stanno a indicare che la classe (o la scuola) esaminata ha ottenuto una percentuale di risposte corrette inferiore; viceversa, valori positivi indicano che la classe (o la scuola) ha ottenuto una percentuale di risposte corrette superiore.

Questa informazione risulta molto utile perché permette di confrontare classi (o scuole) simili tra loro su alcune caratteristiche interne (seppure geograficamente distanti) e non necessariamente classi della stessa scuola (come nelle tavole precedenti) che possono, in realtà, essere molto diverse per composizione e caratteristiche degli studenti.

### L'INDICE ESCS

Tavola 1A Italiano

Classi/Istituto	Media del punteggio percentuale al netto del <i>cheating</i> <sup>1a</sup>	Percentuale di partecipazione alla prova di Italiano <sup>1b</sup>	Esiti degli studenti al netto del <i>cheating</i> nella stessa scala del rapporto nazionale <sup>1d</sup>	Differenza nei risultati (punteggio percentuale) rispetto a classi/scuole con <i>background</i> familiare simile <sup>2</sup>	Istituto nel suo complesso						
					<i>Background</i> familiare mediano degli studenti <sup>3 4</sup>	Percentuale copertura <i>background</i> <sup>1c</sup>	Punteggio Lazio (56,3) <sup>5</sup>	Punteggio Centro (56,2) <sup>5</sup>	Punteggio Italia (55,1) <sup>5</sup>	Punteggio percentuale osservato <sup>6</sup>	<i>Cheating</i> in percentuale <sup>7</sup>
712049990501	67,7	90,0	225,8	-9,0	basso	100,0	↑	↑	↑	67,7	0,0
712049990502	<b>61,6</b>	81,0	200,8	9,2	basso	95,2	↔	↔	↑	<b>62,4</b>	<b>1,3</b>
RMIC000000	61,6	84,4	212,8	13,1	basso	95,9	↑	↑	↑	62,4	1,3



**Quattro valori:**  
 Basso  
 Medio-basso  
 Medio-alto  
 Alto

**Per approfondire:**  
[Rapporto INVALSI 2018 \(pp. 23-26\)](#)  
[La relazione tra risultati e indicatore ESCS](#)

La letteratura e le ricerche del settore mettono in luce come classi (o scuole) con un valore complessivo di indice ESCS elevato hanno solitamente un maggiore vantaggio rispetto a quelle con valori complessivi di indice ESCS inferiori.

La tavola riporta anche il valore mediano di *background* familiare degli studenti. Un indice ESCS “basso” o “medio-basso” indica che gli studenti di quella classe (o di quella scuola) presentano un livello di *background* socio-economico-culturale di molto inferiore/inferiore rispetto alla media italiana, mentre un indice ESCS “medio-alto” o “alto” indica un livello di *background* superiore/di molto superiore rispetto alla media italiana.

Pertanto, le classi (o le scuole) con un indice ESCS “basso” o “medio-basso” ma con un punteggio superiore alla media nazionale possono essere considerate classi/scuole resilienti; al contrario, le classi (o le scuole) con un indice ESCS “alto” o “medio-alto” ma con un punteggio inferiore alla media nazionale possono essere considerate classi/scuole fragili.

### L'INDICE ESCS

Tavola 1A Italiano

Istituto nel suo complesso											
Classi/Istituto	Media del punteggio percentuale al netto del <i>cheating</i> <sup>1a</sup>	Percentuale di partecipazione alla prova di Italiano <sup>1b</sup>	Esiti degli studenti al netto del <i>cheating</i> nella stessa scala del rapporto nazionale <sup>1d</sup>	Differenza nei risultati (punteggio percentuale) rispetto a classi/scuole con <i>background</i> familiare simile <sup>2</sup>	<i>Background</i> familiare mediano degli studenti <sup>3 4</sup>	Percentuale copertura <i>background</i> <sup>1c</sup>	Punteggio Lazio (56,3) <sup>5</sup>	Punteggio Centro (56,2) <sup>5</sup>	Punteggio Italia (55,1) <sup>5</sup>	Punteggio percentuale osservato <sup>6</sup>	<i>Cheating</i> in percentuale <sup>7</sup>
712049990501	67,7	90,0	225,8	17,0	basso	100,0	↑	↑	↑	67,7	0,0
712049990502	56,3	81,0	200,8	7,1	basso	95,2	↔	↔	↑	56,3	0,0
RMIC000000	61,6	84,4	212,8	13,1	basso	95,9	↑	↑	↑	62,4	1,3

$$\text{Percentuale di copertura } background = \frac{\text{Numero studenti della classe (o scuola) per i quali si hanno le informazioni necessarie}}{\text{Numero studenti della classe (o scuola)}}$$

CLASSE  
712049990502

$$\text{Percentuale di copertura } background = \frac{20}{21} = 95,2$$

La percentuale di copertura del *background* dipende dalla disponibilità o meno delle informazioni sullo status socio-economico-culturale di ciascuno studente, determinato dalle risposte al questionario e/o dai dati forniti dalla segreteria della scuola e viene calcolata mettendo a rapporto il numero di alunni per i quali è stato possibile calcolare l'indice di *background* socio-economico-culturale (ESCS) in base alle informazioni ottenute dalla segreteria e dal questionario studenti e il totale degli alunni della classe/scuola.

ATTENZIONE - Se la copertura del *background* è inferiore al 50%, non si fornisce il dato del *background* per quella classe/scuola e la differenza con classi/scuole simili.

### PUNTEGGI GENERALI

Tavola 1A Italiano



Classi/Istituto	Media del punteggio percentuale al netto del <i>cheating</i> <sup>1a</sup>	Percentuale di partecipazione alla prova di Italiano <sup>1b</sup>	Esiti al netto del <i>cheating</i> nella stessa scala del rapporto nazionale <sup>1d</sup>	Punteggio Lazio (67,1) <sup>5</sup>	Punteggio Centro (65,4) <sup>5</sup>	Punteggio Italia (63,0) <sup>5</sup>	Punteggio percentuale osservato <sup>6</sup>	<i>Cheating</i> in percentuale <sup>7</sup>
712049990201	63,1	81,3	197,5	↓	↓	↔	63,1	0,0
712049990202	78,5	84,2	238,3	↑	↑	↑	80,8	2,9
712049990203	79,9	100,0	240,7	↑	↑	↑	81,8	2,2
RMIC000000	72,4	90,0	220,4	↑	↑	↑	73,3	1,3

La percentuale di risposte corrette nelle prove da ogni classe/scuola (a video: colonna evidenziata in giallo) è messa a confronto con la percentuale di risposte corrette del campione statistico della regione di appartenenza (colonna evidenziata in rosso), del campione della macro-area geografica di riferimento (colonna evidenziata in verde) e del campione nazionale (colonna evidenziata in blu).

Le macro-aree di riferimento per il confronto sono cinque: il Nord Ovest comprende Piemonte, Lombardia, Liguria e Valle d'Aosta; il Nord Est comprende Veneto, Friuli-Venezia Giulia, provincia autonoma di Trento, provincia autonoma di Bolzano ed Emilia-Romagna; il Centro comprende Toscana, Lazio, Marche, Umbria; il Sud comprende Abruzzo, Molise, Campania e Puglia; il Sud Isole comprende Calabria, Basilicata, Sicilia e Sardegna.

Nell'esempio a video, la scuola sta nella città di Roma; pertanto la regione di riferimento è il Lazio e la relativa macro-area è il Centro.

### PUNTEGGI GENERALI

Tavola 1A Italiano

Classi/Istituto	Media del punteggio percentuale al netto del <i>cheating</i> <sup>1a</sup>	Percentuale di partecipazione alla prova di Italiano <sup>1b</sup>	Istituto nel suo complesso			Punteggio percentuale osservato <sup>6</sup>	<i>Cheating in percentuale</i> <sup>7</sup>	
			Esiti degli studenti al netto del <i>cheating</i> nella stessa scala del rapporto nazionale <sup>1d</sup>	Punteggio Lazio (67,1) <sup>5</sup>	Punteggio Centro (65,4) <sup>5</sup>			Punteggio Italia (63,0) <sup>5</sup>
712049990201	63,1	81,3	197,5	↓	↓	↔	63,1	0,0
712049990202	78,5	84,2	238,3	↑	↑	↑	80,8	2,9
712049990203	79,9	100,0	240,7	↑	↑	↑	81,8	2,2
RMIC000000	72,4	90,0	220,4	↑	↑	↑	73,3	1,3

**Per approfondire:**  
[Rapporto INVALSI 2022](#) (p. 7)  
[La scuola in un campione](#)

Il reale punteggio per il Lazio è un valore compreso tra 66,5 e 67,7

Il reale punteggio per il Centro è un valore compreso tra 65,0 e 65,8

Il reale punteggio per l'Italia è un valore compreso tra 62,8 e 63,2

Le classi che costituiscono il campione statistico vengono individuate con opportune e complesse tecniche statistiche. Nelle classi/scuole campione il rispetto del protocollo di somministrazione, durante lo svolgimento delle prove INVALSI, è garantito dalla supervisione di un osservatore esterno. In questo modo le risposte date dagli studenti possono considerarsi realmente attendibili, indicative delle loro effettive conoscenze e quindi esenti dal fattore *cheating*.

Il campione statistico, non solo nelle rilevazioni INVALSI ma in qualsiasi ambito, presenta sempre un certo margine di errore; quindi il punteggio fornito per regione/macro-area e Italia è il valore medio di un *range* più ampio. Il risultato medio di una classe o di una scuola è significativamente diverso dal risultato del campione solo quando si posiziona al di fuori dell'intervallo di errore del campione.

Ecco un esempio con finalità unicamente semplificativa: nella tavola a video, il punteggio reale per il Lazio ha un intervallo di errore del campione di +/- 0,6 e, quindi, è compreso tra 66,5 (ovvero 67,1 - 0,6) e 67,7 (ovvero 67,1 + 0,6); il punteggio reale per il Centro ha un intervallo di errore del campione di +/- 0,4 e, quindi, è compreso tra 65,0 (= 65,4 - 0,4) e 65,8 (= 65,4 + 0,4); il punteggio reale per l'Italia ha un intervallo di errore del campione di +/- 0,2 e, quindi, è compreso tra 62,8 (= 63,0 - 0,2) e 63,2 (= 63,0 + 0,2).

### PUNTEGGI GENERALI

La freccia è rossa e verso il basso perché 63,1 non è un valore compreso tra 66,5 e 67,7 ma è minore al limite inferiore (ovvero 66,5)

La freccia è blu e orizzontale perché 63,1 è un valore compreso tra 62,8 e 63,2

Tavola 1A Italiano

Classi/Istituto	Media del punteggio percentuale al netto del <i>cheating</i> <sup>1a</sup>	Percentuale di partecipazione alla prova di Italiano <sup>1b</sup>	Istituto nel suo complesso				Punteggi percentuale osservato <sup>6</sup>	Cheating in percentuale <sup>7</sup>
			Esiti degli studenti al netto del <i>cheating</i> nella stessa scala del rapporto nazionale <sup>1c</sup>	Punteggio Lazio (67,1) <sup>5</sup>	Punteggio Centro (65,4) <sup>5</sup>	Punteggio Italia (63,0) <sup>5</sup>		
712049990201	63,1	81,3	197,5	↓	↓	↔	63,1	0,0
712049990202	78,5	84,2	238,3	↑	↑	↑	80,8	2,9
712049990203	79,9	100,0	240,7	↑	↑	↑	81,8	2,2
RMIC000000	72,4	90,0	220,4	↑	↑	↑	73,3	1,3

La freccia è verde e verso l'alto perché 79,9 non è un valore compreso tra 65,0 e 65,8 ma è maggiore al limite superiore (ovvero 65,8)

La direzione (e il colore) delle frecce fornisce un'immediata indicazione del risultato di tale confronto, tenendo presente che, se la freccia è blu e in posizione orizzontale, la percentuale di risposte corrette della classe (o della scuola) non si discosta in modo statisticamente significativo dalla percentuale di risposte corrette delle classi appartenenti al campione statistico, mentre se la freccia è verde e disposta verso l'alto o, al contrario, rossa verso il basso, i punteggi ottenuti dalla classe o dalla scuola di interesse si discostano in modo statisticamente significativo, rispettivamente in positivo o in negativo, dal dato medio del campione.

Ad esempio, nella tavola a video, la percentuale di risposte corrette per la classe 7120499990201 è 63,1 ed è inferiore (da un punto di vista statistico) al valore della regione, ma non lo è rispetto al valore medio dell'Italia (63,0) perché la differenza di 0,1 non è tale da far superare il *range* (comprensivo dell'errore campionario) per il dato nazionale. Invece, la percentuale di risposte corrette per la classe 7120499990203 è 79,9 ed è superiore (da un punto di vista statistico), per esempio, dal valore della macro-area di riferimento.

### DETTAGLIO DELLE PROVE: ITALIANO

Tavola 2A - Parti della prova Italiano

Istituzione scolastica nel suo complesso								
Classi/Istituto	Testo narrativo		Testo espositivo		Riflessione sulla lingua		Prova complessiva	
	Punteggio medio	Punteggio Italia	Punteggio medio	Punteggio Italia	Punteggio medio	Punteggio Italia	Punteggio medio	Punteggio Italia
712049990501	66,7	56,2	61,1	50,6	75,0	57,4	67,7	55,1
712049990502	59,7		49,7		57,7		56,3	
RMIC000000	62,2		57,2		64,5		61,6	

**Per approfondire:**

[Quadro di Riferimento delle prove INVALSI di Italiano](#)



Le prossime tavole spostano l'attenzione dai risultati complessivi ottenuti nelle prove agli esiti conseguiti in ciascuna delle parti in cui è divisa la prova di Italiano e di Matematica con, allo stesso tempo, un confronto con il dato medio nazionale. Tali risultati sono forniti per le singole classi e per la scuola nel suo complesso. Una lettura attenta del Quadro di Riferimento di Italiano, curato e pubblicato da INVALSI, può sicuramente consentire di definire e circoscrivere il valore informativo dei risultati rappresentati nella tavola.

Nella tavola di esempio, la classe evidenziata, per quanto riguarda il «Testo narrativo», ha riportato una percentuale di risposte corrette pari al 59,7% mentre mediamente in Italia tale percentuale è del 56,2%.

ATTENZIONE - I dati percentuali sono sempre riportati al netto del *cheating*.



### DETTAGLIO DELLE PROVE: MATEMATICA

**Per approfondire:**

[Quadro di Riferimento delle prove INVALSI di Matematica](#)



Tavola 3A - Ambiti Matematica

Istituzione scolastica nel suo complesso										
Classi/Istituto	Numeri		Dati e previsioni		Spazio e figure		Relazioni e funzioni		Prova complessiva	
	Punteggio medio	Punteggio Italia	Punteggio medio	Punteggio Italia	Punteggio medio	Punteggio Italia	Punteggio medio	Punteggio Italia	Punteggio medio	Punteggio Italia
712049990501	52,5	50,1	51,5	46,3	52,9	46,7	49,0	42,9	51,8	47,2
712049990502	64,1		51,7		46,7		52,2		54,8	
RMIC000000	59,2		52,3		56,9		55,3		56,4	

Tavola 3B - Dimensioni Matematica

Istituzione scolastica nel suo complesso								
Classi/Istituto	Conoscere		Risolvere problemi		Argomentare		Prova complessiva	
	Punteggio medio	Punteggio Italia	Punteggio medio	Punteggio Italia	Punteggio medio	Punteggio Italia	Punteggio medio	Punteggio Italia
712049990201	55,7	53,6	55,0	44,0	25,9	46,8	53,2	49,8
712049990202	76,1		75,4		74,5		75,7	
712049990203	74,1		55,6		66,7		67,1	
RMIC000000	64,2		60,6		62,7		62,9	



Come per la prova di Italiano, anche per la prova di Matematica vengono forniti gli esiti conseguiti in ciascun ambito e dimensione (processo cognitivo) con il confronto al dato medio nazionale. Anche in questo caso, tali risultati sono forniti per le singole classi e per la scuola nel suo complesso.

I quattro ambiti (Numeri, Dati e previsioni, Spazio e figure, Relazioni e funzioni) e le tre dimensioni (Conoscere, Risolvere problemi, Argomentare) sono descritti in modo dettagliato nel Quadro di Riferimento di Matematica curato e pubblicato da INVALSI. Una lettura attenta del documento può sicuramente consentire di definire e circoscrivere il valore informativo dei risultati rappresentati nella tavola.

Nella tavola di esempio, la classe evidenziata, per quanto riguarda l'ambito «Numeri», ha riportato una percentuale di risposte corrette pari al 64,1%, mentre in Italia si ha una percentuale media del 50,1%; per quanto riguarda la dimensione «Argomentare», la classe ha riportato una percentuale di risposte corrette pari al 74,1%, mentre in Italia si ha una percentuale media del 53,6%.

**ATTENZIONE** - I dati percentuali sono sempre riportati al netto del *cheating*.

### DETTAGLIO DELLE PROVE: SOLO STUDENTI NATIVI

Tavola 2C - Parti della prova **- solo nativi -** Italiano

Istituzione scolastica nel suo complesso								
Classi/Istituto	Testo narrativo		Testo espositivo		Riflessione sulla lingua		Prova complessiva	
	Punteggio medio	Punteggio Italia	Punteggio medio	Punteggio Italia	Punteggio medio	Punteggio Italia	Punteggio medio	Punteggio Italia
712049990501	71,9	57,6	63,7	51,9	76,0	58,9	70,9	56,4
712049990502	60,5		51,9		55,3		56,6	
RMIC000000	63,5		58,5		63,9		62,2	

Le tavole a video, relative alle parti della prova di Italiano o agli ambiti e dimensioni della prova di Matematica, sono restituite da INVALSI scorporando i risultati degli studenti di origine straniera; pertanto, ogni scuola può visualizzare le percentuali di risposte corrette dei soli studenti nativi. Si considerano studenti nativi gli alunni nati in Italia o all'estero con almeno un genitore nato in Italia; si considerano studenti stranieri gli alunni nati in Italia all'estero con entrambi i genitori nati all'estero.

### DETTAGLIO DELLE PROVE: SOLO STUDENTI NATIVI

Tavola 2A - Parti della prova Italiano

Istituzione scolastica nel suo complesso								
Classi/Istituto	Testo narrativo		Testo espositivo		Riflessione sulla lingua		Prova complessiva	
	Punteggio medio	Punteggio Italia	Punteggio medio	Punteggio Italia	Punteggio medio	Punteggio Italia	Punteggio medio	Punteggio Italia
712049990501	66,7	56,2	61,1	50,6	75,0	57,4	67,7	55,1
712049990502	59,7		49,7		57,7		56,3	
RMIC000000	62,2		57,2		64,5		61,6	

Tavola 2C - Parti della prova - solo nativi Italiano

Istituzione scolastica nel suo complesso								
Classi/Istituto	Testo narrativo		Testo espositivo		Riflessione sulla lingua		Prova complessiva	
	Punteggio medio	Punteggio Italia	Punteggio medio	Punteggio Italia	Punteggio medio	Punteggio Italia	Punteggio medio	Punteggio Italia
712049990501	71,9	57,6	63,7	51,9	76,0	58,9	70,9	56,4
712049990502	60,5		51,9		55,3		56,6	
RMIC000000	63,5		58,5		63,9		62,2	

I dati forniti consentono quindi di valutare se la presenza di alunni stranieri incida, positivamente o negativamente, sugli apprendimenti della classe. Il dato deve essere analizzato tenendo soprattutto conto del numero di studenti stranieri presenti.

Il dato deve essere analizzato tenendo soprattutto conto della quota di studenti stranieri presenti: nel caso siano molto pochi rispetto al totale degli alunni, questa tavola risulta di scarso interesse.

ATTENZIONE - Anche in queste tavole di dettaglio, i dati percentuali sono sempre riportati al netto del *cheating*.

### DETTAGLIO DELLE PROVE: SOLO STUDENTI REGOLARI

Tavola 3F - Dimensioni - solo regolari <sup>10</sup> Matematica

Istituzione scolastica nel suo complesso									
Classi/Istituto	Conoscere		Risolvere problemi		Argomentare		Prova complessiva		
	Punteggio medio	Punteggio Italia	Punteggio medio	Punteggio Italia	Punteggio medio	Punteggio Italia	Punteggio medio	Punteggio Italia	Punteggio Italia

Tavola 3E - Ambiti - solo regolari <sup>10</sup> Matematica

Istituzione scolastica nel suo complesso										
Classi/Istituto	Numeri		Dati e previsioni		Spazio e figure		Relazioni e funzioni		Prova complessiva	
	Punteggio medio	Punteggio Italia	Punteggio medio	Punteggio Italia	Punteggio medio	Punteggio Italia	Punteggio medio	Punteggio Italia	Punteggio medio	Punteggio Italia

Tavola 2E - Parti della prova - solo regolari <sup>10</sup> Italiano

Istituzione scolastica nel suo complesso									
Classi/Istituto	Testo narrativo		Testo espositivo		Riflessione sulla lingua		Prova complessiva		
	Punteggio medio	Punteggio Italia	Punteggio medio	Punteggio Italia	Punteggio medio	Punteggio Italia	Punteggio medio	Punteggio Italia	Punteggio Italia
712049990501	66,7	56,5	61,1	50,9	75,0	57,8	67,7	55,3	
712049990502	61,2		51,4		60,6		58,3		
RMIC000000	62,6		57,8		65,0		62,0		

#### Per approfondire:

Come cambiano i risultati 2021 in base al genere, alla provenienza territoriale e all'indicatore ESCS

L'INVALSI restituisce anche le percentuali di risposte corrette date dagli studenti "regolari", ovvero alunni che frequentano una classe corrispondente alla loro età anagrafica, secondo la normativa vigente, oppure alunni anticipatori ma che non hanno mai ripetuto l'anno scolastico.

Il dato deve essere analizzato tenendo soprattutto conto della quota di studenti posticipatori presenti: nel caso siano molto pochi rispetto al totale degli alunni, questa tavola risulta di scarso interesse.

La restituzione dei risultati delle classi e della scuola, disaggregati per nazionalità e regolarità di studi, consente all'istituto scolastico di acquisire informazioni utili, ad esempio, per riflettere sull'efficacia delle scelte operate nella composizione delle classi.

ATTENZIONE - Anche in queste tavole di dettaglio, i dati percentuali sono sempre riportati al netto del *cheating*.

### DISTRIBUZIONE DEGLI STUDENTI PER CATEGORIE DI PUNTEGGIO

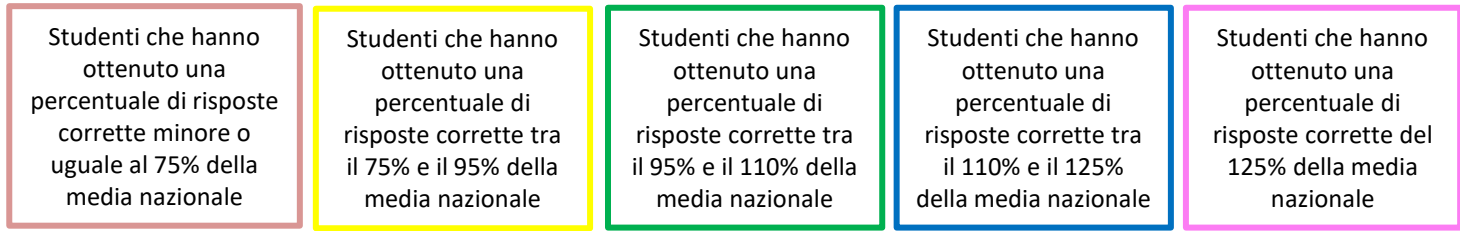

Classi	Numero studenti categoria 1	Numero studenti categoria 2	Numero studenti categoria 3	Numero studenti categoria 4	Numero studenti categoria 5
712049990501	5	1	3	2	6
712049990502	3	0	3	0	9
Istituto/Detaillo territoriale	Percentuale studenti categoria 1	Percentuale studenti categoria 2	Percentuale studenti categoria 3	Percentuale studenti categoria 4	Percentuale studenti categoria 5
RMIC000000	20,2%	8,1%	12,1%	9,1%	50,5%
Lazio	37,7%	11,4%	10,3%	6,0%	34,6%
Centro	35,5%	10,6%	11,3%	6,2%	36,4%
Italia	37,3%	11,2%	10,3%	6,4%	34,8%

L'INVALSI restituisce, per ogni classe, la distribuzione degli studenti per categorie di punteggio. Le categorie, definite da INVALSI sulla base della media dei risultati nazionali, sono cinque: la categoria 1 rappresenta la categoria più bassa mentre la categoria 5 la più alta.

- Categoria 1: punteggio minore o uguale al 75% della media nazionale;
- Categoria 2: punteggio compreso tra il 75% e il 95% della media nazionale;
- Categoria 3: punteggio compreso tra il 95% e il 110% della media nazionale;
- Categoria 4: punteggio compreso tra il 110% e il 125% della media nazionale;
- Categoria 5: punteggio maggiore del 125% della media nazionale.

Se, ad esempio, il punteggio nazionale è pari a 60, nella prima categoria si posizionano quegli studenti la cui percentuale di risposte corrette è minore o uguale al 45% del numero totale dei quesiti proposti (ovvero il 75% di 60 che corrisponde alla media nazionale), mentre nella categoria 5 si posizionano quegli studenti la cui percentuale di risposte corrette è maggiore del 75% del numero totale dei quesiti proposti (ovvero il 125% di 60 che corrisponde alla media nazionale).

### DISTRIBUZIONE DEGLI STUDENTI PER CATEGORIE DI PUNTEGGIO

letturino scolastico nel suo complesso					
Classi	Numero studenti categoria 1	Numero studenti categoria 2	Numero studenti categoria 3	Numero studenti categoria 4	Numero studenti categoria 5
712049990501	5	1	3	2	6
712049990502	3	0	3	0	9
Istituto/Dettaglio territoriale	Percentuale studenti categoria 1	Percentuale studenti categoria 2	Percentuale studenti categoria 3	Percentuale studenti categoria 4	Percentuale studenti categoria 5
RMIC000000	20,2%	8,1%	12,1%	9,1%	50,5%
Lazio	37,7%	11,4%	10,3%	6,0%	34,6%
Centro	35,5%	10,6%	11,3%	6,2%	36,4%
Italia	37,3%	11,2%	10,3%	6,4%	34,8%

Il Dirigente Scolastico e il Referente per la Valutazione possono visualizzare due tavole, una per la prova di Italiano e l'altra per la prova di Matematica, che consentono di conoscere il numero di studenti di ogni singola classe per ciascuna categoria di punteggio.

Per esempio, una classe con quote di alunni simili in ogni categoria indica una situazione interna molto variegata; una classe con quote molto alte di alunni concentrate soprattutto nelle categorie 1 e 2 indica una situazione interna poco positiva; una classe con quote elevate di alunni concentrate soprattutto nelle categorie 4 e 5 indica una situazione interna positiva.

Nell'intento di favorire il confronto anche con realtà esterne, sono riportate anche le distribuzioni percentuali complessive della scuola nelle diverse categorie e quelle del campione della regione di appartenenza, della macro-area e dell'Italia.

### CATEGORIE DI PUNTEGGIO: NUMEROSITÀ

Tavola 5A Italiano/Matematica - incrocio tra categorie di punteggio <sup>11</sup> <sup>12a</sup>

Istituzione scolastica		Istituzione scolastica nel suo complesso		
		Numero studenti categorie 1-2	Numero studenti categoria 3	Numero studenti categorie 4-5
Prova di Italiano	Numero studenti categorie 1-2	14	1	4
	Numero studenti categoria 3	4	8	1
	Numero studenti categorie 4-5	8	2	8

I dati riportati in questa tavola sintetizzano i risultati esplorati nelle due tavole precedenti e consentono di confrontare congiuntamente, unicamente a livello di scuola e non di singola classe, i risultati della prova di Italiano con quelli della prova di Matematica.



In questo caso, per semplificare la rappresentazione, le cinque categorie sono state organizzate in tre raggruppamenti: il primo raggruppamento comprende gli studenti appartenenti alla categoria 1 o 2, il secondo quelli alla categoria 3 e il terzo coloro che si posizionano nella categoria 4 o 5. Ogni riquadro della tavola riporta il numero assoluto di studenti in ciascun raggruppamento (e, pertanto, non la loro distribuzione percentuale). I valori si riferiscono ai soli studenti con dati validi per entrambe le prove.

Nell'esempio proposto, 14 studenti sono risultati appartenere alla categoria 1 o 2 in entrambe le prove (riquadro blu), 8 studenti sono risultati appartenere alla categoria 4 o 5 (riquadro rosa), 8 studenti sono risultati appartenere alla categoria 3 in entrambe le prove (riquadro verde) e, infine, 4 e 8 studenti nella categoria 4 e 5 in una prova e nella categoria 1 e 2 nell'altra (riquadri arancione).

La situazione auspicabile sta nell'avere più studenti nel riquadro evidenziato in rosa e meno in quello evidenziato in blu; la situazione intermedia nell'avere un numero elevato di studenti nel riquadro verde o in quelli arancioni.

### LIVELLI DI APPRENDIMENTO: NUMEROSITÀ

Tavola 5B Inglese Reading/Inglese Listening - incrocio tra livelli di apprendimento <sup>11</sup> <sup>12b</sup>

Istituzione scolastica		Istituzione scolastica nel suo complesso	
		Prova di Inglese Listening	
Prova di Inglese Reading	Percentuale studenti livello Pre-A1	Percentuale studenti livello Pre-A1	Percentuale studenti livello A1
		6,4	
	10,6		80,9 

I dati riportati in questa tavola incrociano, unicamente a livello di scuola e non di singola classe, i livelli raggiunti dagli studenti in entrambe le prove di Inglese. I valori percentuali si riferiscono ai soli studenti con dati validi per entrambe le prove di Inglese.

Nell'esempio proposto, l'80,9% degli studenti raggiunge il livello A1 in sia nella prova di *Reading* che di *Listening*, il 6,4% il livello pre-A1 in entrambe le prove, il 10,6% il livello A1 nella prova di Inglese *Reading* ma il livello pre-A1 in quella Inglese *Listening* e, infine, il 2,1% il livello pre-A1 nella prova di Inglese *Reading* ma il livello A1 in quella Inglese *Listening*.

Ovviamente, la situazione auspicabile sta nell'avere una quota di studenti più alta possibile nel riquadro evidenziato in rosa e più bassa possibile in quello evidenziato in blu.



### ANDAMENTO NEGLI ULTIMI ANNI SCOLASTICI

Tavola 7A Italiano <sup>23</sup>

Anno scolastico	Classi/Istituto	Media del punteggio percentuale al netto del cheating <sup>1a</sup>	Esiti degli studenti al netto del cheating nella stessa scala del rapporto nazionale <sup>1d</sup>	Differenza nei risultati (punteggio percentuale) rispetto a classi/scuole con background familiare simile <sup>2</sup>	Background familiare mediano degli studenti <sup>3 4</sup>	Punteggio Lazio <sup>5</sup>	Punteggio Centro <sup>5</sup>	Punteggio Italia <sup>5</sup>	Punteggio percentuale osservato <sup>6</sup>	Cheating in percentuale <sup>7</sup>
2013-14	RMIC000000	65,9	211,6	+4,0	medio-alto	↑	↑	↑	66,2	0,5
2014-15	RMIC000000	62,7	213,8	+1,5	alto	↑	↑	↑	63,8	1,0
2015-16	RMIC000000	59,6	180,8	-5,1	medio-alto	↓	↓	↓	74,2	17,4
2016-17	RMIC000000	59,0	203,3	+2,2	medio-basso	↑	↑	↑	61,2	3,3
2017-18	RMIC000000	62,4	200,5	+3,1	basso	↔	↔	↑	63,4	1,4
Dal 2018-19 la scala a 200 per ogni materia è direttamente confrontabile con quello delle rilevazioni successive										
2018-19	RMIC000000	57,5	192,0	-6,4	medio-basso	↓	↓	↓	57,5	0,0
2020-21	RMIC000000	44,7	187,9	n.d.	n.d.	↓	↓	↓	44,8	0,3
2021-22	RMIC000000	61,6	212,8	+13,1	basso	↑	↑	↑	62,4	1,3

Per i punteggi relativi alle prove svolte fino al 2017-18 non è possibile fare confronti tra anni differenti ma solo tra scuola e regione, scuola e macro-area, scuola e Italia unicamente in quello specifico anno

**Per approfondire:**  
Il confronto tra le coorti 2019 e 2021: Le basi psicometriche

Dal 2018/19 è possibile fare anche confronti longitudinali tra anni scolastici diversi

È possibile conoscere l'andamento negli anni dei risultati di una scuola osservando i dati forniti nella tavola a video per Italiano (e similmente per le altre prove); essi, infatti, permettono di avere una visione d'insieme dei risultati della scuola nel suo complesso nel corso degli ultimi anni. Fino al 2017/18 il punteggio percentuale non era direttamente confrontabile nel tempo, ma solo in riferimento ai valori del campione dell'anno di rilevazione. Pertanto, per una corretta analisi temporale dei risultati della propria scuola primaria, vanno considerate le differenze dai punteggi medi territoriali, rappresentati dalle frecce colorate. Dal 2018/19, i punteggi delle prove sono stati ancorati tra loro e, pertanto, da quest'anno di riferimento è possibile confrontare direttamente il valore con quello delle restituzioni precedenti. Nell'esempio a video, la scuola RMIC000000 dal 2018/19 al 2020/21 ha visto una perdita di apprendimenti di 4,1 punti (ovvero 187,9-192,0) ma dal 2020/21 al 2021/22 un miglioramento di 24,9 punti (ovvero 212,8-187,9).

**ATTENZIONE** – I confronti tra gli anni scolastici riguardano studenti diversi (per esempio, tra coloro che erano in II primaria nel 2013/14 e coloro che frequentavano la II primaria nel 2014/15 e così via) e non gli stessi studenti seguiti nel tempo.

### DETTAGLIO RISPOSTE PER ITEM

Ambiti e argomenti	Domanda	vero	falso	Mancate risposte
Relazioni e funzioni	D04	100,0	0,0	0,0
Spazio e figure	D13_a	93,3	6,7	0,0

Ambiti e argomenti	Domanda	a	b	c	d	Mancate risposte
Numeri	D5	49,7	46,7	6,7	0,0	0,0
Spazio e figure	D7	0,0	93,3	0,0	6,7	0,0
Numeri	D11	0,0	0,0	100,0	0,0	0,0
Numeri	D18	0,0	66,7	26,7	6,7	0,0
Spazio e figure	D19	0,0	86,7	6,7	6,7	0,0
Numeri	D20_a	0,0	100,0	0,0	0,0	0,0
Spazio e figure	D21	0,0	13,3	73,3	13,3	0,0
Numeri	D23	0,0	0,0	60,0	40,0	0,0
Relazioni e funzioni	D31_b	0,0	6,7	93,3	0,0	0,0
Numeri	D32	0,0	0,0	0,0	100,0	0,0

RISPOSTE DISTRATTORI
RISPOSTE CORRETTE

Fascicoli e Guide alla Lettura possono essere recuperati ai seguenti link:

[Link](#)

La tavola a video consente un'analisi dettagliata e approfondita, in ambito didattico-disciplinare, delle risposte date dagli studenti ai singoli quesiti di ogni prova. Sono infatti qui riportate, per ciascun item della prova (seconda colonna), sia le percentuali di risposte corrette (evidenziate in grigio) sia le percentuali per ogni singola opzione di risposta errata. Vengono inoltre fornite le percentuali di risposte non date (ultima colonna) e il riferimento all'ambito del quesito (prima colonna).

Sulla base dell'analisi di questi dati, i docenti, anche all'interno dei dipartimenti disciplinari, affiancando questa tavola con il Fascicolo 1 della prova e con la relativa Guida alla Lettura, possono avviare un lavoro di riflessione sugli errori più comuni commessi dagli studenti, sull'ambito in cui gli studenti mediamente hanno fatto più fatica, sugli item a cui non hanno risposto e sulle opzioni di risposta errata che hanno avuto un'alta percentuale di scelta.

**ATTENZIONE** - Questi dati non sono corretti dal cheating perché non è possibile effettuare tale correzione per ogni singolo item. La somma dei valori di riga può non essere 100 a causa degli arrotondamenti.

### I MICRODATI

	A	B	C	D	E	F	G	H	I	J	K	L	M	N	O	P	Q	R	S	T	U	V	W	X	Y	Z	AA	AB	AC
1	Scuola Primaria - Classi quinte, profilo di accesso Referente per la valutazione																												
2	Microdati																												
3	Istituzione scolastica nel suo complesso																												
4	codice_studente	D1	D2_a	D2_b	D2_c	D3	D4	D5	D6	D7	D8	D9_a	D9_b	D9_c	D9_d	D10	D11	D12	D13_a	D13_b	D13_c	D13_d	D14	D15	D16	D17	D18	D19	D20_a
5	71204999050102	1	1	1	0	1	1	1	1	2	1	0	1	1	1	1	3	0	1	2	1	2	1	1	0	1	2	2	2
6	71204999050103	1	1	1	0	1	1	1	1	2	1	1	1	1	0	1	3	1	1	1	1	2	1	1	1	1	2	2	2
7	71204999050104	1	1	1	0	1	1	1	1	2	1	0	1	1	1	1	3	0	1	1	1	2	1	1	0	1	2	2	2
8	71204999050106	1	1	1	0	1	1	2	1	2	1	1	1	1	1	1	3	0	1	1	1	2	1	1	0	1	2	2	2
9	71204999050107	1	1	1	0	1	1	1	1	2	1	0	0	0	0	9	3	0	2	1	1	2	0	1	0	1	2	4	2
10	71204999050109	1	1	1	0	1	1	3	1	2	1	1	1	1	1	0	3	0	1	1	1	2	1	1	0	1	2	2	2
11	71204999050110	1	1	1	0	1	1	2	1	2	1	1	1	1	0	0	3	1	1	1	1	2	1	1	0	1	3	2	2
12	71204999050111	1	1	1	1	1	1	2	1	2	1	1	1	1	0	1	3	0	1	1	1	2	1	1	0	1	2	2	2
13	71204999050112	1	1	1	0	1	1	2	1	2	1	1	1	1	1	1	3	0	1	1	1	2	1	1	0	1	3	2	2
14	71204999050113																												
15	71204999050114	1	1	1	0	1	0	1	1	4	1	1	1	1	1	1	3	0	1	1	2	2	1	1	0	1	4	3	2
16	71204999050116																												
17	71204999050117	1	1	1	0	1	1	1	1	2	1	1	1	1	1	1	3	0	1	2	1	1	1	1	0	1	2	2	2
18	71204999050119	1	1	1	0	1	1	1	1	2	1	1	1	1	1	1	3	0	1	1	1	2	1	1	0	1	3	2	2
19	71204999050120	1	1	1	0	1	1	2	1	2	1	1	1	1	0	1	3	1	1	1	1	2	1	1	0	1	3	2	2
20	71204999050121	1	1	1	0	1	1	2	1	2	1	1	1	1	1	1	3	0	1	1	2	1	1	1	0	1	2	2	2
21	71204999050122	1	1	1	0	1	1	2	1	2	1	1	1	1	1	1	3	0	1	1	1	2	1	1	0	1	2	2	2
22	71204999050202	1	1	1	1	1	1	2	1	4	1	1	1	1	1	0	3	1	1	1	1	2	1	1	1	1	3	2	2
23	71204999050203	0	1	1	1	1	1	2	1	3	1	1	1	1	1	2	0	1	1	2	2	2	1	1	1	1	2	4	
24	71204999050204	1	1	1	1	0	0	2	1	4	0	1	1	1	1	0	3	0	1	1	1	2	1	1	0	1	2	2	2
25	71204999050205	1	1	1	1	1	0	2	1	3	0	1	0	1	0	0	3	1	2	1	1	2	0	1	1	1	3	2	2
26	71204999050206																												
27	71204999050207																												
28	71204999050209	1	1	1	1	1	1	2	1	3	1	0	0	0	0	0	3	0	2	1	1	2	1	1	0	1	3	2	4
29	71204999050210	1	1	1	0	1	1	2	1	3	1	1	0	1	0	1	3	1	1	2	1	2	0	1	1	1	2	2	2

Per coloro che volessero conoscere in modo approfondito i dati relativi ad ogni singolo studente, è possibile scaricare una tabella Excel che permette di visualizzare:

- I dati di contesto (foglio\_cnt);
- I dati relativi alla prova di Italiano (foglio\_ita) o di Matematica (foglio\_mat);
- I dati relativi alla prova di Inglese Lettura (foglio\_rea) o di Inglese Ascolto (foglio\_lis);
- I punteggi ottenuti nelle varie sezioni di ogni prova;
- Le risposte fornite al questionario studente (foglio\_qst);
- Il tracciato con la descrizione e la codifica delle modalità numeriche di ogni variabile (colonna) presenti nelle celle (foglio «Tracciato»).

### IL VALORE AGGIUNTO (O EFFETTO SCUOLA)

**Per approfondire:**

L'effetto scuola (valore aggiunto) sui risultati delle prove INVALSI

L'effetto scuola

L'effetto scuola (o valore aggiunto) nelle prove INVALSI 2018

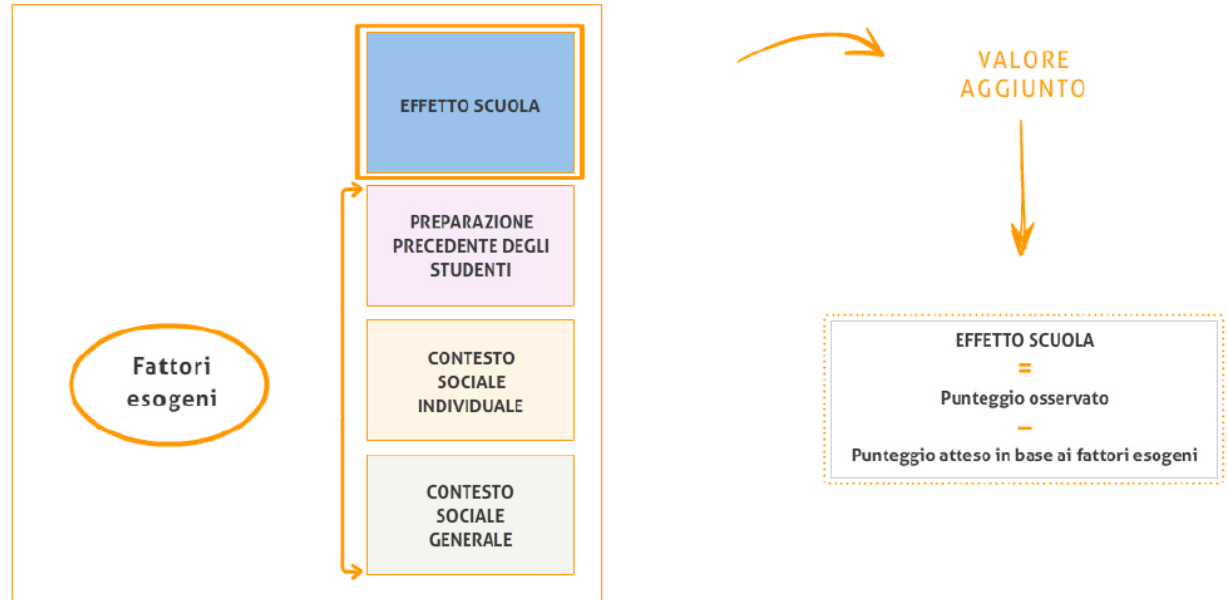

INVALSI restituisce alle scuole e all'intero sistema scolastico, oltre ai risultati assoluti, anche indicatori di valore aggiunto, che esprimono l'effetto della scuola sul livello di apprendimento degli alunni, al netto dell'influenza esercitata da variabili come il *background* socio-economico-culturale e la preparazione pregressa. Il valore aggiunto è uno strumento molto utile, poiché consente ad ogni scuola di valutare il peso della propria azione sui risultati conseguiti dai suoi allievi nelle prove, al netto del peso dei fattori esterni al di fuori del suo controllo.

Il valore aggiunto è dato dalla differenza tra il risultato osservato degli alunni e il punteggio atteso in base alle loro caratteristiche, sulle quali la scuola non può intervenire. Tali caratteristiche sono: il genere, l'origine degli alunni, lo status socio-economico-culturale e la preparazione pregressa, cioè il punteggio conseguito da ciascun allievo nelle prove INVALSI del livello precedente.

Da rilevare che sul livello di apprendimento di uno studente incidono non solo le sue caratteristiche individuali, ma anche l'effetto aggregato delle caratteristiche di tutti gli alunni della scuola che frequenta. L'effetto scuola è rilevato al netto sia dell'una che dell'altra componente.

Il dato dell'effetto scuola può non essere restituito quando per diversi studenti dell'istituto non sono disponibili informazioni relative ad alcune caratteristiche individuali che permettono il calcolo del valore aggiunto (come, ad esempio, l'informazione sulla frequenza della scuola dell'infanzia o il punteggio conseguito alla prova INVALSI precedente). Il calcolo del valore aggiunto si basa sulla stima dei punteggi, al netto delle caratteristiche degli studenti. Se non sono presenti una o più caratteristiche di almeno il 50% degli studenti della scuola, il dato non viene restituito perché il risultato sarebbe poco attendibile.

### IL VALORE AGGIUNTO (O EFFETTO SCUOLA)

Tavola 10A Italiano

Istituzione scolastica nel suo complesso					
Confronto tra il punteggio osservato dell'istituzione scolastica e il punteggio della regione Lazio	Effetto scuola positivo	Effetto scuola leggermente positivo	Effetto scuola pari alla media nazionale	Effetto scuola leggermente negativo	Effetto scuola negativo
Sopra la media regionale ↑	Verde	Verde	Verde	Verde	Verde
Intorno alla media regionale ↔	Verde	Verde	Verde	Verde	Verde
Sotto la media regionale ↓	Verde	Verde	Verde	Verde	Verde
Istituzione scolastica nel suo complesso					
Confronto tra il punteggio osservato dell'istituzione scolastica e il punteggio della macroarea Centro	Effetto scuola positivo	Effetto scuola leggermente positivo	Effetto scuola pari alla media nazionale	Effetto scuola leggermente negativo	Effetto scuola negativo
Sopra la media della macroarea ↑	Verde	Verde	Verde	Verde	Verde
Intorno alla media della macroarea ↔	Verde	Verde	Verde	Verde	Verde
Sotto la media della macroarea ↓	Verde	Verde	Verde	Verde	Verde
Istituzione scolastica nel suo complesso					
Confronto tra il punteggio osservato dell'istituzione scolastica e il punteggio nazionale	Effetto scuola positivo	Effetto scuola leggermente positivo	Effetto scuola pari alla media nazionale	Effetto scuola leggermente negativo	Effetto scuola negativo
Sopra la media nazionale ↑	Verde	Verde	Verde	Verde	Verde
Intorno alla media nazionale ↔	Verde	Verde	Verde	Verde	Verde
Sotto la media nazionale ↓	Verde	Verde	Verde	Verde	Verde



	Effetto scuola positivo	Effetto scuola leggermente positivo	Effetto scuola pari alla media nazionale	Effetto scuola leggermente negativo	Effetto scuola negativo
<b>Punteggio osservato sopra la media</b>	Apporto della scuola molto evidente Risultati buoni	Apporto della scuola evidente Risultati buoni	Apporto della scuola nella media Risultati buoni	Apporto della scuola non adeguato Risultati buoni	Apporto della scuola inadeguato Risultati buoni
<b>Punteggio osservato nella media</b>	Apporto della scuola molto evidente Risultati accettabili	Apporto della scuola evidente Risultati accettabili	Apporto della scuola nella media Risultati accettabili	Apporto della scuola non adeguato Risultati accettabili	Apporto della scuola inadeguato Risultati accettabili
<b>Punteggio osservato sotto la media</b>	Apporto della scuola molto evidente Risultati da migliorare	Apporto della scuola evidente Risultati da migliorare	Apporto della scuola nella media Risultati da migliorare	Apporto della scuola non adeguato Risultati da migliorare	Apporto della scuola inadeguato Risultati da migliorare

Gli indicatori di valore aggiunto sono importanti per valutare l'efficacia della scuola, cioè l'efficacia degli interventi posti in essere dall'istituto, tolto il peso dei fattori esogeni. Tuttavia, il livello delle competenze raggiunte dagli allievi è dato dal punteggio osservato. È dunque utile considerare i risultati di una scuola attraverso la valutazione congiunta dell'effetto scuola e del punteggio osservato, come mostra la tavola di sinistra a video.

Nella tavola a video, la scuola ha un punteggio osservato sotto la media regionale, ma un effetto scuola pari a quello medio della regione. Dunque l'apporto della scuola è nella media, ma i risultati osservati sono da migliorare, come si vede dalla legenda rappresentata nella tabella. La stessa scuola si trova nella medesima posizione anche per quanto riguarda il confronto con i risultati della macro-area di appartenenza. Se si prendono invece come riferimenti il risultato medio e l'effetto scuola a livello nazionale, la scuola ha un punteggio osservato sotto la media e un effetto scuola inferiore a quello medio.

### CONFRONTO PER GENERE, REGOLARITÀ E ORIGINE DELLO STUDENTE

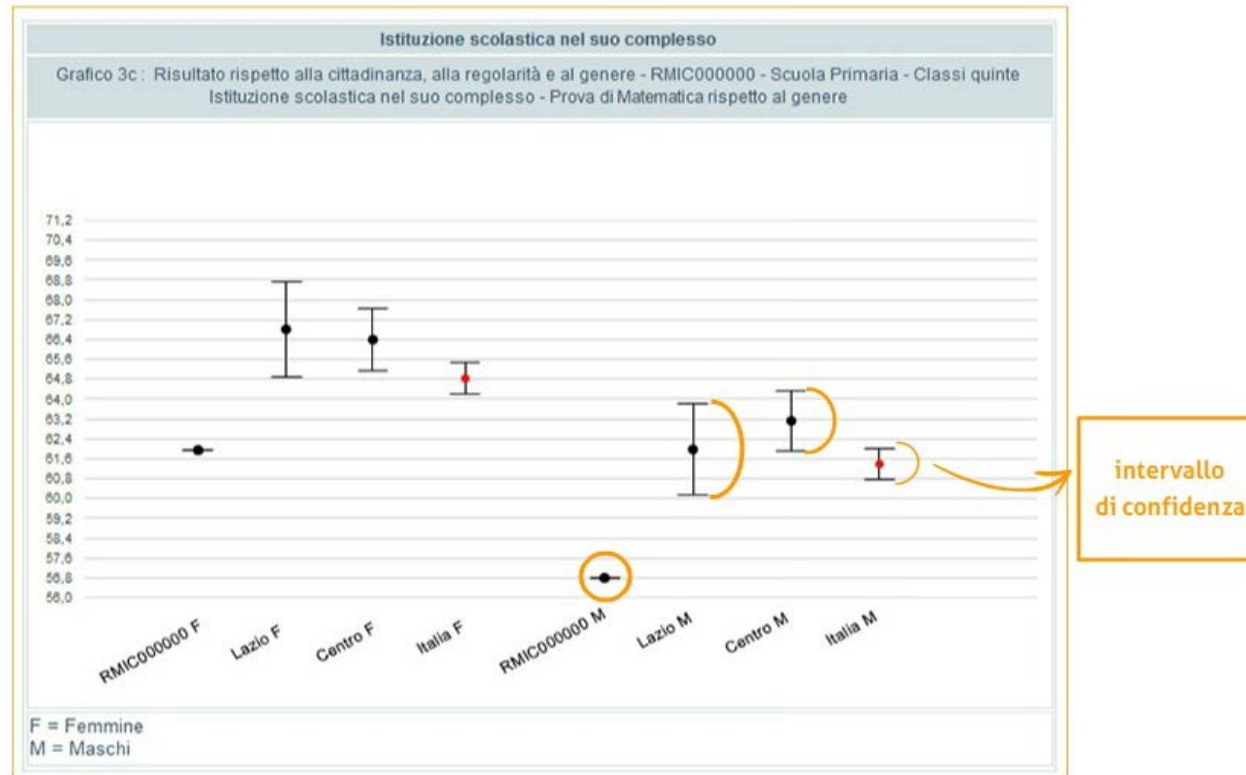

I grafici, anch'essi proposti per ogni prova INVALSI prevista, consentono una lettura immediata dei dati e offrono una serie di informazioni utili per avviare un percorso di autovalutazione della scuola.

I segmenti verticali in corrispondenza dei risultati dei diversi campioni rappresentano l'intervallo di confidenza, ossia l'insieme dei valori all'interno del quale si presume sia situata la media effettiva del campione. L'intervallo di confidenza può essere definito come l'intervallo di valori entro cui è contenuto, con una probabilità solitamente indicata nel 95% dei casi, il valore reale.

Affinché la differenza tra la classe/scuola e il campione sia significativa, il punteggio medio della classe/scuola, indicato con un trattino posto a uno dei due estremi (al cui opposto c'è un quadratino rosso), dovrà essere rappresentato da un punto che cade al di fuori del segmento.

### I GRAFICI: RISULTATO COMPLESSIVO

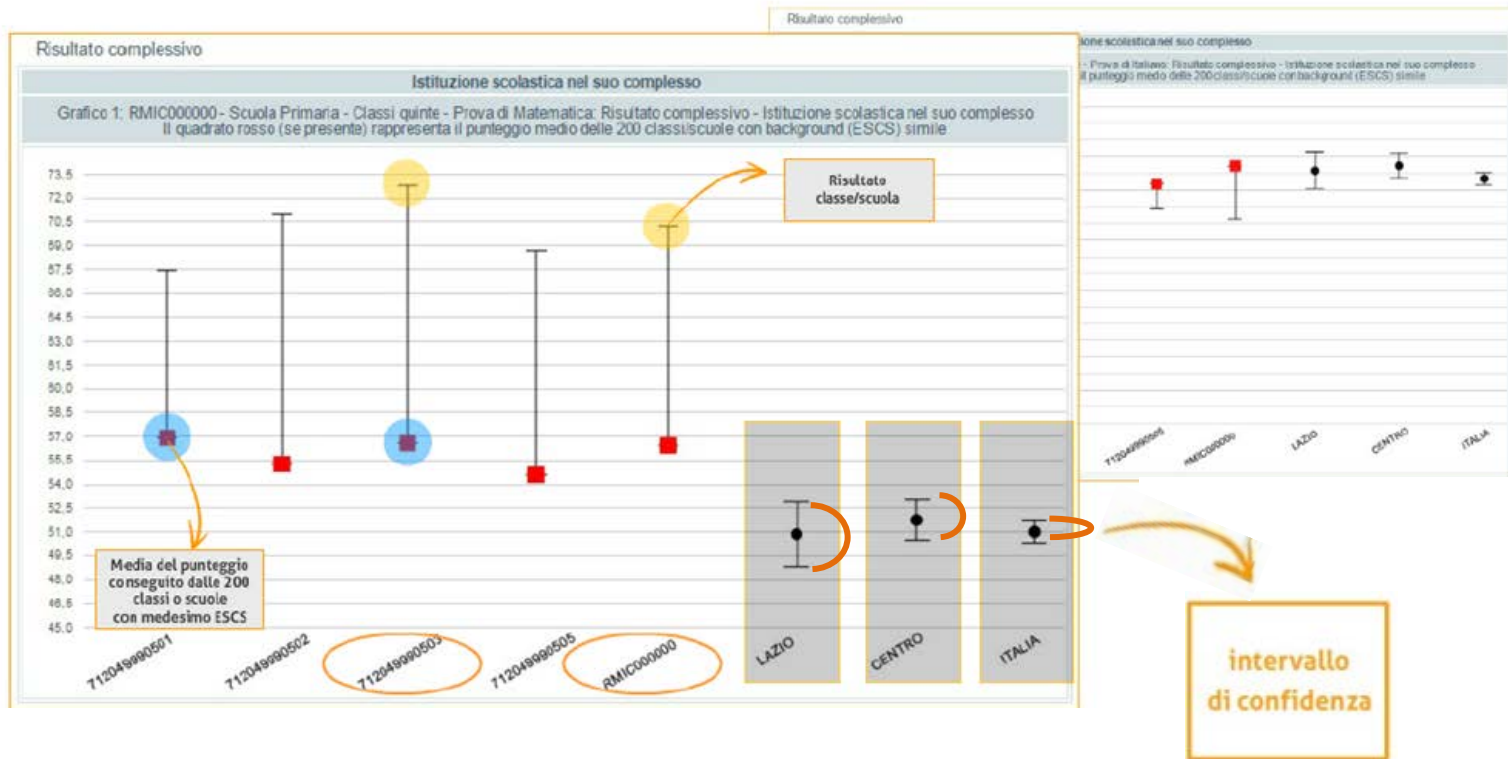

Il primo grafico permette di effettuare un confronto tra le percentuali di risposte corrette delle singole classi (e della scuola nel suo complesso) e la media delle percentuali di risposte corrette delle 200 classi (o scuole) con pari condizioni socio-economiche (ossia con lo stesso indice ESCS) e poi con il campione regionale, di macro-area e nazionale.

Il quadratino rosso posto a un estremo del segmento corrisponde al punteggio conseguito dalle 200 classi o scuole simili, mentre il trattino nero posto all'altro estremo corrisponde al punteggio raggiunto da ciascuna classe o dalla scuola: se il quadratino rosso sta all'estremo inferiore mentre il trattino nero a quello superiore, significa che quella classe ha ottenuto una percentuale di risposte corrette superiore alle 200 classi simili, la situazione è opposta nel caso di quadratino rosso all'estremo superiore e trattino nero a quello inferiore.

### I GRAFICI: RISULTATO COMPLESSIVO

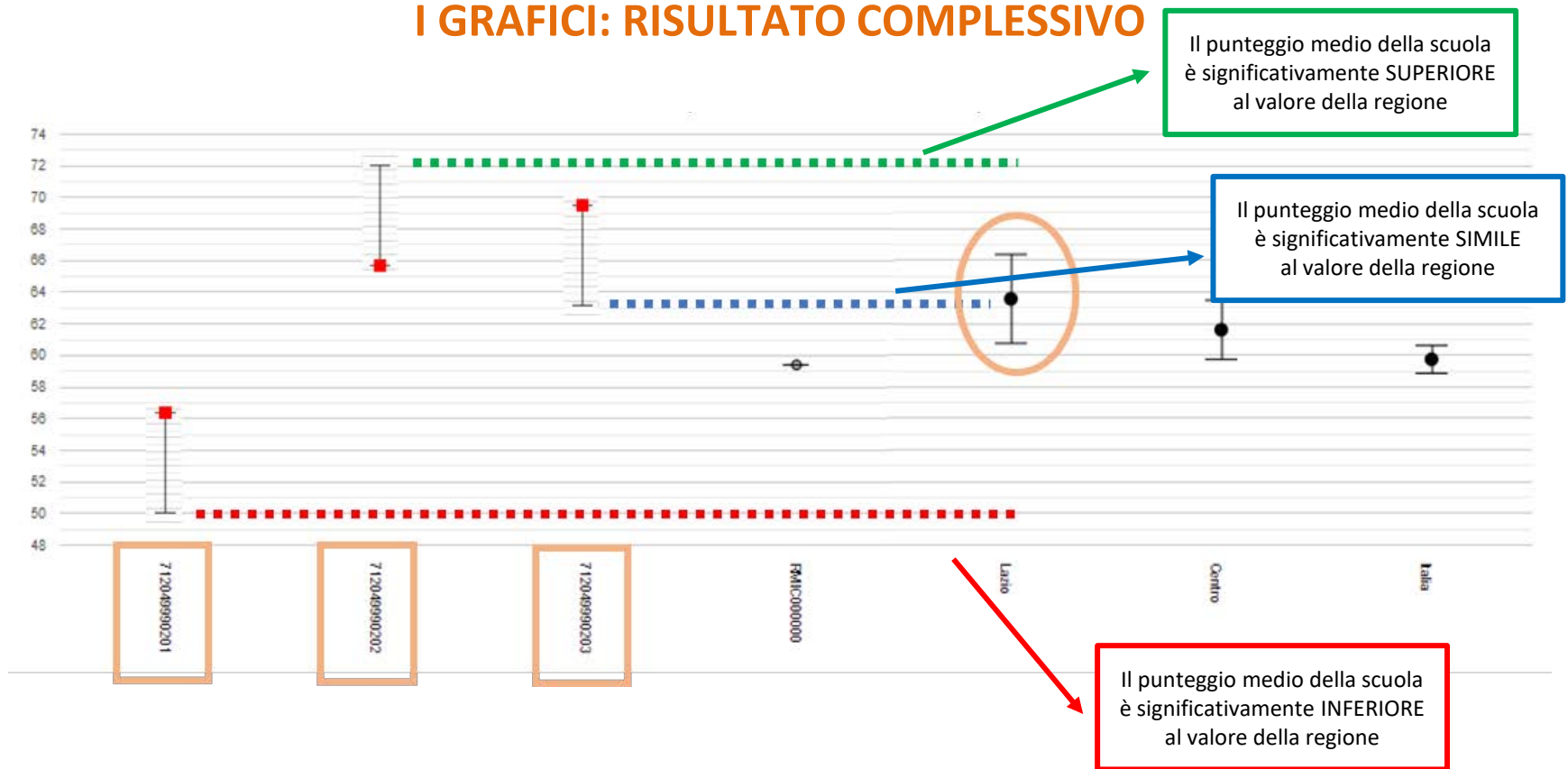

Nell'esempio a video, la classe 712049990501 ha un punteggio inferiore (da un punto di vista statistico) al valore della regione; la classe 712049990502 ha un punteggio superiore (da un punto di vista statistico) sempre in riferimento alla regione; infine, la classe 712049990503 non ha un punteggio diverso (da un punto di vista statistico) dalla regione.



### CONFRONTO PER GENERE, REGOLARITÀ E ORIGINE DELLO STUDENTE

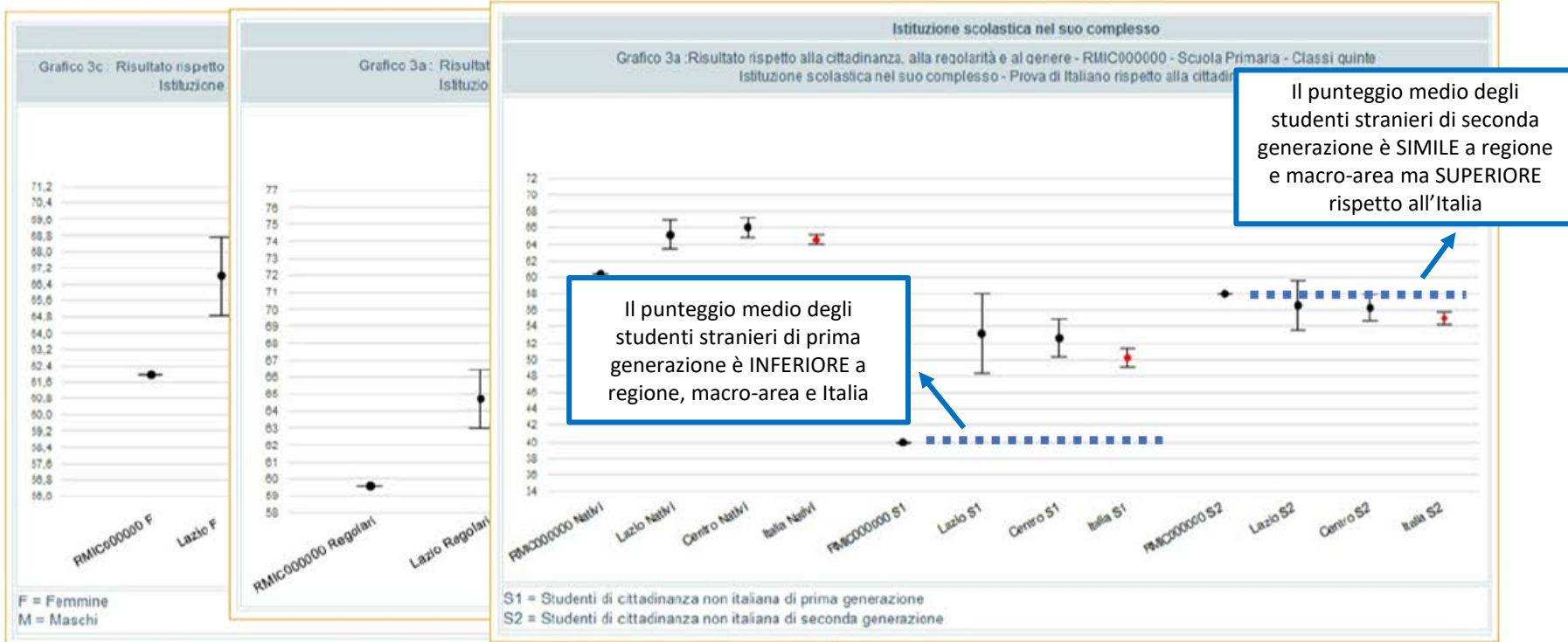

Una serie di grafici offre dati disaggregati e distinti per genere, regolarità del corso di studio e origine degli alunni, per ogni prova svolta. Anche in questo caso è possibile unicamente un confronto tra la scuola (e non tra ogni singola classe) con le scuole del campione nazionale, di macro-area e regione.

Se il prolungamento di un ipotetico segmento dal pallino (ovvero la singola scuola) tange l'intervallo di confidenza del campione, significa che quella tipologia di studenti di quella scuola non ha un punteggio differente (da un punto di vista statistico) rispetto agli studenti della stessa tipologia ma appartenenti al campione nazionale/di macro-area/ di regione; se, invece, tale prolungamento supera (senza toccare) il segmento verticale più alto dell'intervallo di confidenza del campione (o quello più basso), significa che quella tipologia di studenti di quella scuola hanno un punteggio superiore o inferiore (da un punto di vista statistico) rispetto agli studenti della stessa tipologia ma appartenenti al campione nazionale/di macro-area/ di regione.

Nell'esempio a video, gli studenti stranieri di prima generazione della scuola RMIC000000 hanno un punteggio inferiore rispetto agli studenti stranieri di prima generazione (S1) di Lazio, Centro e Italia (il prolungamento è, infatti, sempre più basso rispetto al trattino verticale inferiore); gli studenti stranieri di seconda generazione (S2) hanno un punteggio simile agli studenti stranieri di seconda generazione di Lazio e Centro (il prolungamento tocca il *range* compreso tra i due trattini verticali); ma superiore rispetto a all'Italia (il prolungamento è più alto rispetto al trattino verticale superiore).

### INCIDENZA DELLA VARIABILITÀ

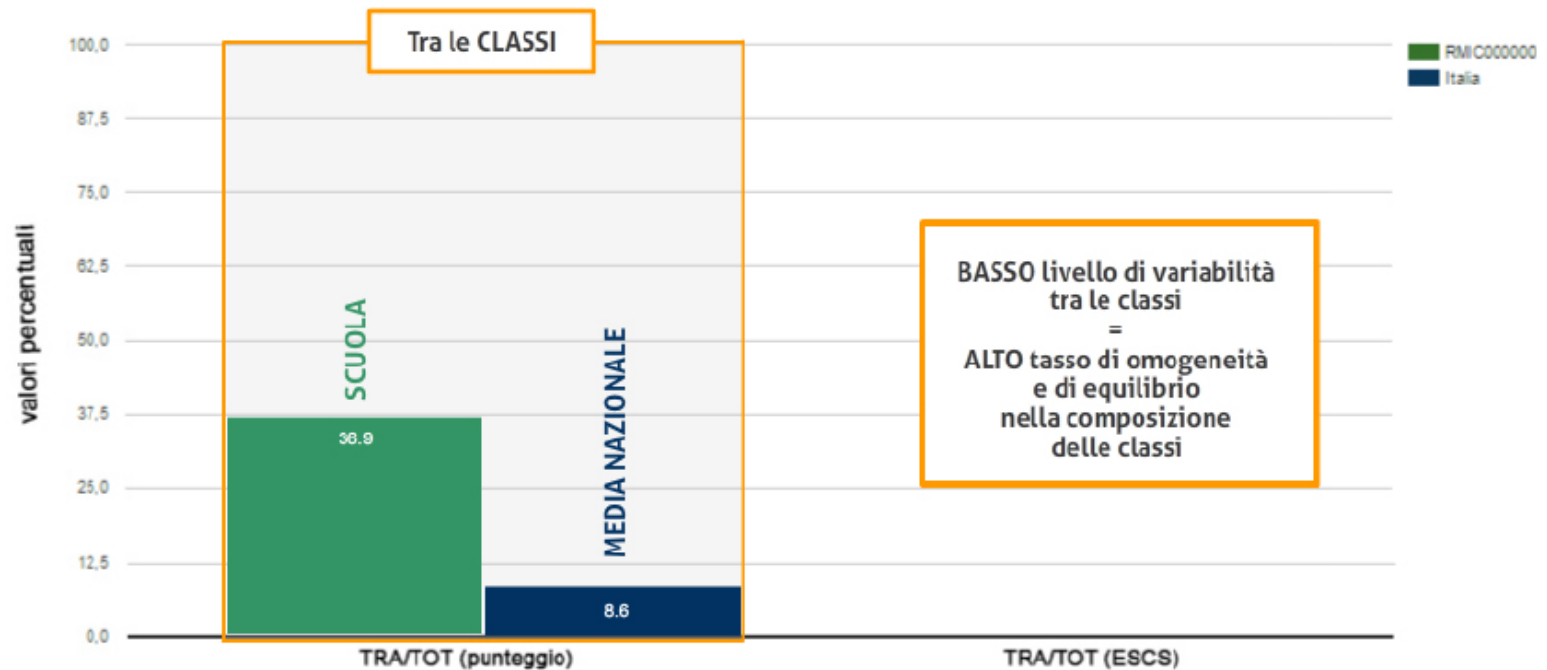

Questo grafico mette a confronto la variabilità dei risultati della prova di Italiano (o di altre prove) tra tutte le classi della scuola, rispetto alla variabilità dei risultati della stessa prova del campione nazionale. La variabilità tra classi fornisce una misura di quanto esse differiscono in termini di risultati medi raggiunti. Quanto più essa è elevata, tanto maggiore è il divario dei risultati tra una classe e l'altra.

È opportuno rilevare che un basso livello di variabilità tra le classi (situazione auspicabile se accompagnata da risultati positivi in tutte le classi) indica un alto tasso di omogeneità e di equilibrio nella loro composizione.

Nell'esempio riportato, la variabilità dei risultati tra le classi della scuola è più alta rispetto alla variabilità dei risultati tra le classi del campione statistico (situazione su cui porre attenzione).

### INCIDENZA DELLA VARIABILITÀ

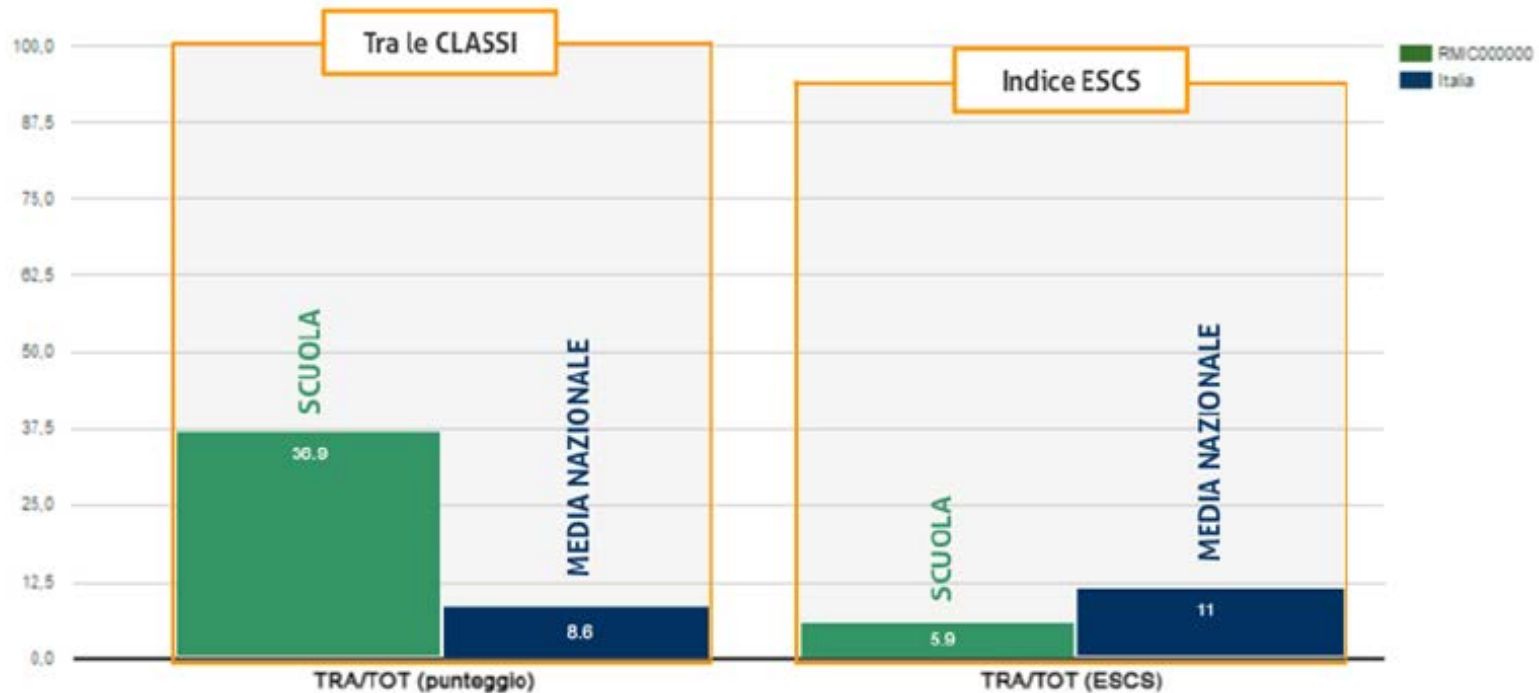

Le due colonne a destra indicano invece la variabilità dell'indice del *background* socio-economico-culturale tra classi di un determinato grado scolastico della scuola, rispetto alla variabilità tra classi dello stesso grado scolastico del campione nazionale.

Questo grafico, nel suo complesso, può mettere in luce, per esempio, le scelte operate dalla scuola rispetto alla formazione delle classi: un'alta variabilità dell'indice ESCS tra le classi della scuola indica una forte differenza tra le classi rispetto al *background* familiare degli alunni a fronte di una composizione all'interno delle classi eccessivamente omogenea (situazione non auspicabile). Come più volte mostrato dalle ricerche sul campo dell'educazione, una composizione eterogenea all'interno delle classi, sia da un punto di vista di *status* socio-economico-culturale che da un punto di vista di preparazione in ingresso, produce un effetto virtuoso sugli apprendimenti degli studenti, specie per quelli più deboli.

### CONFRONTO TRA RISULTATO DI CLASSE E RISULTATO NAZIONALE (ITEM PER ITEM)

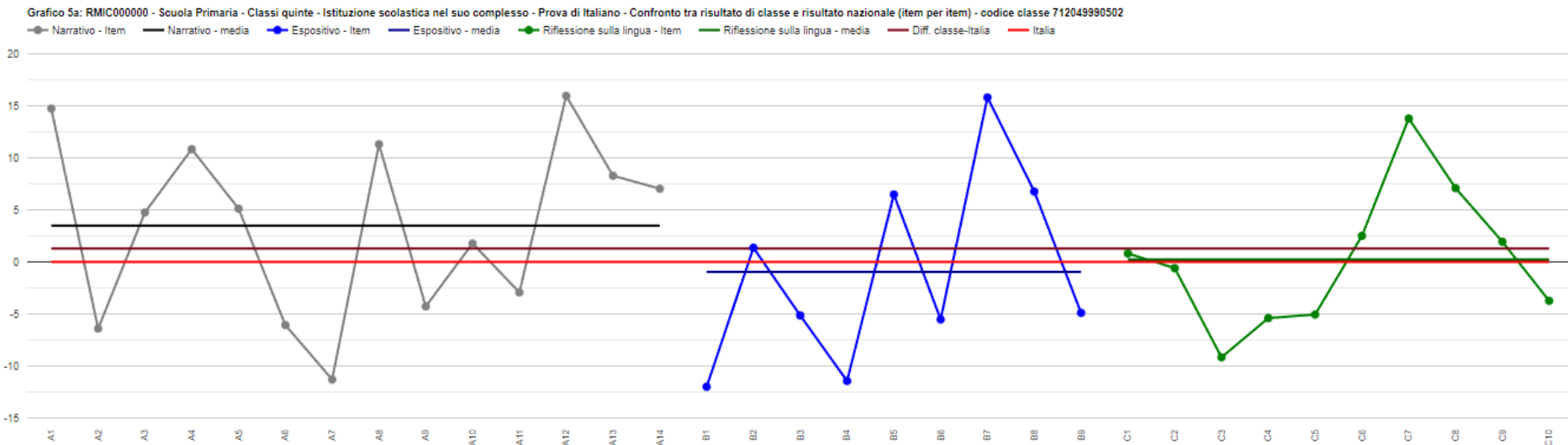

Questo grafico è di particolare interesse per gli insegnanti, perché sposta l'attenzione dal risultato complessivo della classe allo studio dell'andamento degli esiti nei singoli quesiti proposti nelle diverse sezioni delle prove.

Tale grafico (uno per ogni prova e classe) viene fornito unicamente per la scuola primaria (sia le classi II che V) per la prova di Italiano e per quella di Matematica (ma non per la prova di Inglese né *Reading* né *Listening*).

### CONFRONTO TRA RISULTATO DI CLASSE E RISULTATO NAZIONALE (ITEM PER ITEM)

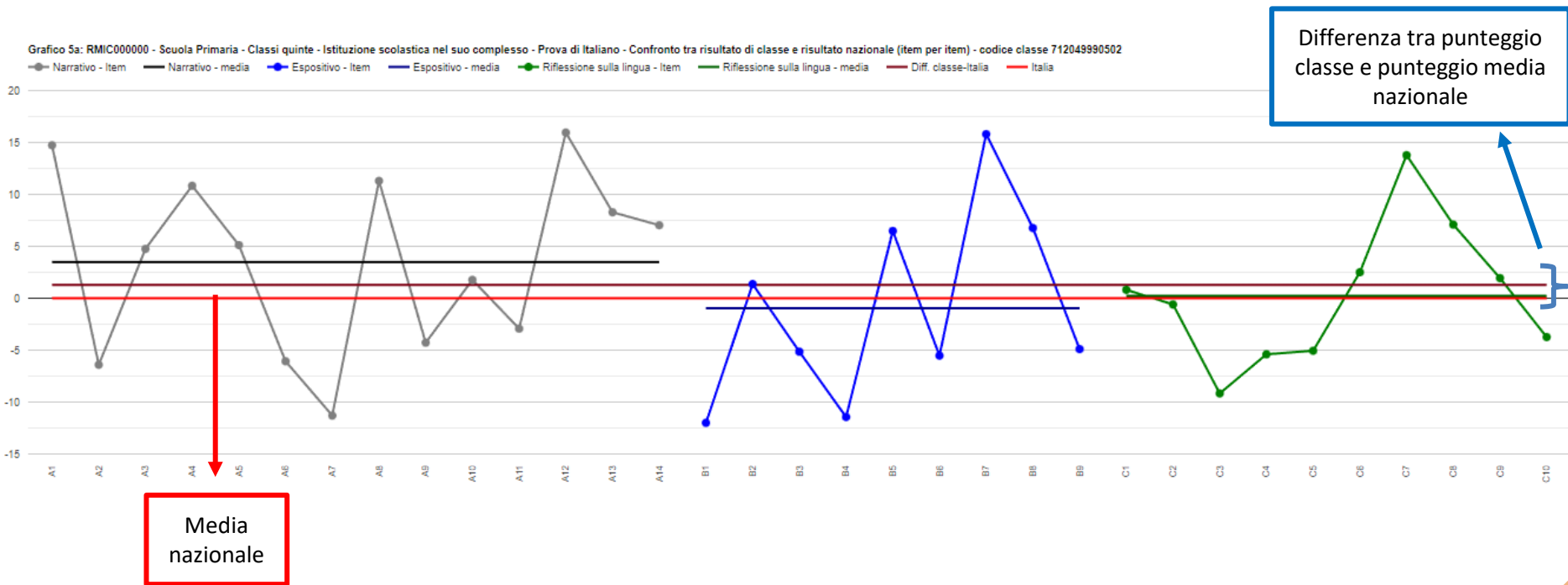

Una prima lettura di questo grafico può permettere un confronto fra i risultati ottenuti da una classe nelle differenti parti della prova (in questo caso di Italiano).

La linea orizzontale di riferimento per la media dell'intero Paese è di colore rosso, in corrispondenza del punto 0 sull'asse verticale, la linea orizzontale marrone indica la differenza fra la percentuale di risposte corrette per l'intera prova della classe X e l'Italia mentre le altre linee orizzontali colorate la media della percentuale di risposte corrette della classe X in ogni parte della prova, come da legenda sopra il grafico.

Nell'esempio a video, per la classe 712049990502, mediamente, il risultato della prova (linea marrone) è superiore rispetto al riferimento nazionale (linea rossa). Se analizziamo le differenti parti, la classe ha ottenuto un punteggio superiore nella parte di «Testo Narrativo» (linea nera), inferiore nel «Testo Espositivo» (linea blu) mentre non ci sono differenze per «Riflessioni sulla lingua» (linea verde).

### CONFRONTO TRA RISULTATO DI CLASSE E RISULTATO NAZIONALE (ITEM PER ITEM)

Fascicoli e Guide alla Lettura possono essere recuperati ai seguenti link:

[Link](#)

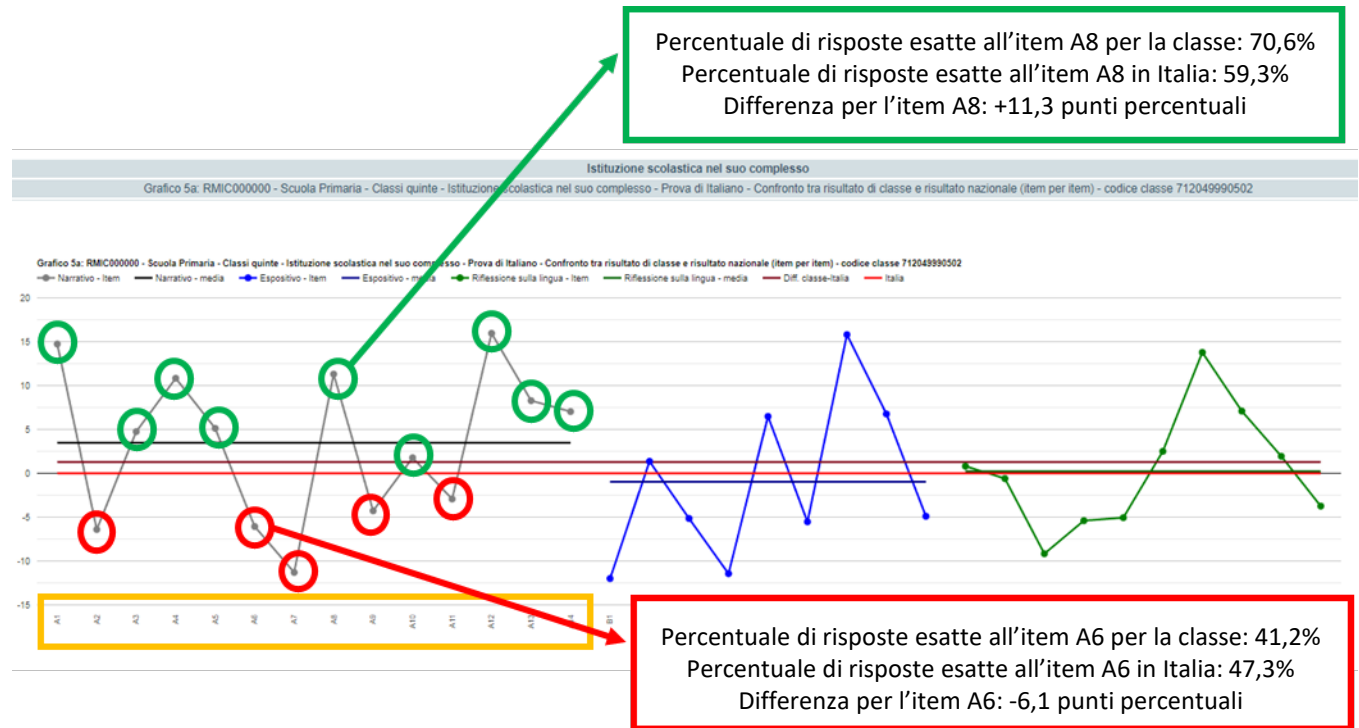

Una seconda lettura permette di riflettere su ogni singolo item della prova (il numero dell'item è indicato in basso e, per mezzo del Fascicolo 1 della prova e della relativa Guida alla Lettura, si può venire a conoscenza del quesito posto, delle sue caratteristiche nonché di una descrizione commentata) e chiedersi, in ottica migliorativa, su quali quesiti (e perché) gli studenti della classe hanno mostrato maggiori difficoltà e, quindi, dove occorre rafforzare l'azione didattica. Si possono, infatti, confrontare, per ciascun item della prova, la differenza percentuale di risposte corrette della classe rispetto alla media nazionale. In questo modo si sposta l'attenzione dalla facilità/difficoltà generica del quesito alla facilità/difficoltà del quesito per quella specifica classe; infatti, il pallino dei singoli item a distanze diverse dal punto 0 (ovvero dalla linea rossa della media nazionale) indica che un quesito può avere avuto molte risposte esatte in una classe (nell'esempio, pallini cerchiati di verde) ma non altrettanto, a livello generale, in Italia, situazione opposta per i pallini cerchiati di rosso. Si guardi, per esempio l'item A6: per tale quesito, la classe 712049990502 ha avuto una percentuale di risposte esatte inferiore alla media nazionale di 6,1 punti percentuali (ovvero: 41,2% di risposte esatte della classe – 47,3% di risposte esatte a livello nazionale).

### IL VALORE AGGIUNTO (O EFFETTO SCUOLA)

Regione <sup>g1</sup>	Macroarea <sup>g2</sup>	Italia <sup>g3</sup>
Effetto scuola positivo	Effetto scuola positivo	Effetto scuola positivo
✓ Effetto scuola leggermente positivo	✓ Effetto scuola leggermente positivo	Effetto scuola leggermente positivo
Effetto scuola pari alla media della regione Lazio	Effetto scuola pari alla media della macroarea Centro	✓ Effetto scuola pari alla media nazionale
Effetto scuola leggermente negativo	Effetto scuola leggermente negativo	Effetto scuola leggermente negativo
Effetto scuola negativo	Effetto scuola negativo	Effetto scuola negativo

L'effetto scuola (o valore aggiunto) di una determinata istituzione scolastica è confrontato con l'effetto scuola medio a livello nazionale, a livello di macro-area e a livello di regione di appartenenza e, per la scuola primaria, viene fornito unicamente per le classi V e per le sole prove di Italiano e Matematica (non è quindi previsto per Inglese né *Reading* né *Listening*). Ad esempio, un effetto scuola leggermente positivo vuol dire che, date le caratteristiche individuali e aggregate degli studenti dell'istituzione scolastica, l'effetto scuola è maggiore di quello di riferimento (nazionale o di macro-area o di regione): ciò significa che la scuola ottiene risultati medi più alti di quelli che ci si poteva aspettare in base alle caratteristiche della sua popolazione studentesca.

La dimensione dell'effetto scuola è espressa in 5 categorie:

- 1) effetto scuola negativo;
- 2) effetto scuola leggermente negativo;
- 3) effetto scuola pari alla media nazionale (o alla regione o alla macro-area di appartenenza);
- 4) effetto scuola leggermente positivo;
- 5) effetto scuola positivo.

## CREDITS

*Si ringraziano i Dirigenti Scolastici, le Segreterie,  
gli Insegnanti e gli Studenti di tutte le scuole italiane*

**Roberto Ricci**

(Presidente INVALSI)

**Patrizia Falzetti**

(Responsabile del Settore della Ricerca Valutativa INVALSI)

Gruppo di lavoro

**Paolo Barabanti, Andrea Bendinelli, Michele  
Cardone, Doriana delli Carri e Michele Marsili**

Testi di

**Paolo Barabanti, Nicoletta Nollì e Stefania Pozio**

Approfondimenti

**INVALSI Open**

Realizzazione

**Servizio Statistico INVALSI - Area 2**

*Per domande strettamente relative alla restituzione dati e  
all'interpretazione dei risultati forniti, le scuole possono  
utilizzare il modulo "Domande e risposte" (scegliendo  
l'oggetto "Restituzione dei risultati alle scuole") oppure  
scrivere a [restituzione.dati@INVALSI.it](mailto:restituzione.dati@INVALSI.it)*



© INVALSI  
2022

Via Ippolito Nievo, 35  
00153 Roma